



BILANCIO SOCIALE 2022



FONDAZIONE COMUNITARIA DELLA PROVINCIA DI CREMONA
ONLUS
DONARE PER CRESCERE INSIEME

Indice

- 5** Informazioni generali
- 7** Premessa
- 8** Nota metodologica
- 9** Lettera del Presidente
- 11** Lettera del Segretario
- 12** Il network
- 13** La Fondazione
- 14** Missione
- 15** Donare
- 16** Obiettivi e attività
- 17** Consiglio di amministrazione
- 18** Fondi solidali
- 20** Fondo Ucraina
- 23** Progetti conclusi nel 2022
- 45** Bandi 2022
- 55** Bilancio 2022
- 60** Contatti



Informazioni generali

Valori e Finalità:

La Fondazione non ha scopo di lucro e persegue esclusivamente fini di solidarietà sociale nell'ambito territoriale della provincia di Cremona, promuovendo lo sviluppo civile, culturale, sociale, ambientale ed economico della comunità ivi insediata.

La Fondazione svolge principalmente attività di beneficenza, concedendo erogazioni gratuite in denaro a sostegno di progetti strutturati nei settori dell'assistenza sociale e sanitaria; dell'istruzione e formazione della imprenditoria sociale; della tutela, promozione e valorizzazione di attività culturali e delle cose di interesse artistico e storico, della tutela e valorizzazione della natura e dell'ambiente; della ricerca scientifica nonché sostenendo iniziative volte a migliorare la qualità della vita e il rafforzamento dei legami solidaristici fra tutti coloro che vivono e operano nel territorio della provincia di Cremona.

La Fondazione, per il perseguimento dello scopo di cui sopra:

- a) promuove la raccolta, diretta o indiretta, di fondi da erogare – unitamente alle rendite derivanti dalla gestione del patrimonio – a favore di progetti e iniziative;
- b) collabora con altri enti privati o pubblici impegnati in iniziative di erogazione a favore di soggetti del territorio;
- c) promuove e sostiene iniziative volte a creare, in varie forme, stabili fondi di dotazione destinati ai propri fini, relativamente a specifiche aree territoriali della provincia;
- d) assiste coloro che intendono donare, operando per rimuovere gli ostacoli culturali, amministrativi, legali e fiscali alla diffusione di una cultura della donazione, offrendo anche la possibilità di costituire al proprio interno fondi con caratteristiche e finalità specifiche, purché nei limiti delle proprie finalità statutarie.

Premessa

Il Bilancio sociale riferito all'esercizio chiuso al 31 dicembre 2021 è stato redatto in conformità alle disposizioni di cui all'articolo 14 comma 1 del Decreto legislativo 3 luglio 2017, n.1172 . I destinatari principali del Bilancio Sociale sono gli stakeholders della Fondazione (di seguito anche l'Ente o "Azienda" di interesse sociale), ai quali vengono fornite informazioni sulla performance dell'Ente e sulla qualità dell'attività aziendale. Il Bilancio sociale è redatto in osservanza delle "linee guida per la redazione del bilancio sociale degli enti del terzo settore" di cui al Decreto del Ministero del Lavoro e delle Politiche sociali del 4 luglio 2019. Con il presente Bilancio sociale si intende rendere disponibile agli stakeholders uno strumento di rendicontazione delle responsabilità, dei comportamenti e dei risultati sociali, ambientali ed economici delle attività svolte dall'Ente al fine di offrire una informativa strutturata e puntuale a tutti i soggetti interessati non ottenibile a mezzo della sola informazione economica contenuta nel bilancio di esercizio. Il bilancio sociale si propone di:

- **fornire a tutti gli stakeholders un quadro complessivo delle attività, della loro natura e dei risultati dell'Ente,**
- **attivare un processo interattivo di comunicazione sociale,**
- **favorire processi partecipativi interni ed esterni all'organizzazione,**
- **fornire informazioni utili sulle qualità delle attività dell'Ente per ampliare e migliorare le conoscenze e le possibilità di valutazione e di scelta degli stakeholders,**
- **dare conto dell'identità e del sistema di valori di riferimento assunti dall'Ente e della loro declinazione nelle scelte strategiche, nei comportamenti gestionali, nei loro risultati ed effetti,**
- **fornire informazioni sul bilanciamento tra le aspettative degli stakeholders ed indicare gli impegni assunti nei loro confronti,**
- **rendere conto del grado di adempimento degli impegni in questione,**
- **esporre gli obiettivi di miglioramento che l'Ente si impegna a perseguire,**
- **fornire indicazioni sulle interazioni tra l'Ente e l'ambiente nel quale esso opera,**
- **rappresentare il valore aggiunto creato nell'esercizio e la sua ripartizione.**



Nota metodologica

Nella redazione del presente bilancio sociale sono stati rispettati i seguenti principi, previsti nel Decreto del Ministero del Lavoro e delle Politiche sociali del 4 luglio 2019, i quali garantiscono la qualità del processo di formazione e delle informazioni in esso contenute:

- **rilevanza:** nel bilancio sociale devono essere riportate solo le informazioni rilevanti per la comprensione della situazione, dell'andamento dell'Ente e degli impatti economici, sociali e ambientali della sua attività, o che comunque potrebbero influenzare in modo sostanziale le valutazioni e le decisioni degli stakeholders;
- **completezza:** implica l'individuazione dei principali stakeholders che influenzano o sono influenzati dall'organizzazione e l'inserimento di tutte le informazioni ritenute utili per consentire a tali stakeholders di valutare i risultati sociali, economici e ambientali dell'Ente;
- **trasparenza:** secondo il quale occorre rendere chiaro il procedimento logico seguito per rilevare e classificare le informazioni;
- **neutralità:** le informazioni devono essere rappresentate in maniera imparziale, indipendente da interessi di parte e completa, riguardare gli aspetti sia positivi che negativi della gestione senza distorsioni volte al soddisfacimento dell'interesse degli amministratori o di una categoria di portatori di interesse;
- **competenza di periodo:** le attività e i risultati sociali rendicontati devono essere quelli svoltisi e manifestatisi nell'anno di riferimento;
- **comparabilità:** l'esposizione delle informazioni nel bilancio sociale deve rendere possibile il confronto sia temporale, tra esercizi di riferimento, sia, per quanto possibile, spaziale rispetto ad altre organizzazioni con caratteristiche simili od operanti in settori analoghi;
- **chiarezza:** le informazioni devono essere espone in maniera chiara e comprensibile, accessibile anche a lettori non esperti o privi di particolare competenza tecnica;
- **veridicità e verificabilità:** i dati riportati devono far riferimento alle fonti informative utilizzate;
- **attendibilità:** implica che i dati positivi riportati nel bilancio sociale devono essere forniti in maniera oggettiva e non sovrastimata; analogamente i dati negativi e i rischi connessi non devono essere sottostimati; gli effetti incerti inoltre non devono essere prematuramente documentati come certi;
- **autonomia delle terze parti:** nel caso in cui terze parti rispetto all'ente siano incaricate di trattare specifici aspetti del bilancio sociale o di garantire la qualità del processo o di formulare valutazioni o commenti, deve essere loro richiesta e garantita la più completa autonomia e indipendenza di giudizio. Ove rilevanti ed opportuni con riferimento alla concreta fattispecie, oltre ai principi sopraesposti, nella redazione del bilancio sociale sono stati utilizzati anche i seguenti, tratti dallo Standard GBS 2013 "Principi di redazione del bilancio sociale":
- **identificazione:** secondo il quale deve essere fornita la più completa informazione riguardo alla proprietà e al governo dell'azienda, per dare ai terzi la chiara percezione delle responsabilità connesse; è necessario sia evidenziato il paradigma etico di riferimento, esposto come serie di valori, principi, regole e obiettivi generali (missione);
- **inclusione:** implica che tutti gli stakeholders identificati devono, direttamente o indirettamente, essere nella condizione di aver voce; eventuali esclusioni o limitazioni devono esser motivate;
- **coerenza:** deve essere fornita una descrizione esplicita della conformità delle politiche e delle scelte del management ai valori dichiarati;
- **periodicità e ricorrenza:** il bilancio sociale, essendo complementare al bilancio di esercizio, deve corrispondere al periodo amministrativo di quest'ultimo;
- **omogeneità:** tutte le espressioni quantitative monetarie devono essere espresse nell'unica moneta di conto.

Lettera del Presidente

Con l'approvazione del bilancio 2022 si è concluso il mandato del precedente consiglio. Si è chiuso un triennio difficile, segnato dalla pandemia, con gravi conseguenze dal punto di vista sanitario e in termini di relazioni tra le persone. Abbiamo supportato il terzo settore in questo momento difficile: dopo il Fondo Povertà, ancora oggi attivo, è stato creato il Fondo Ucraina, cui si è aggiunto il Fondo Gentilina Cella, professoressa cremonese che ha lasciato alla Fondazione Comunitaria la cospicua somma di 180.000 Euro, destinata al recupero di beni storici culturali ed artistici della città di Cremona.

Abbiamo proseguito il supporto al mondo musicale cremonese e cremasco ed abbiamo instaurato una fattiva collaborazione con l'Università Cattolica con il progetto "Care Giver".

Abbiamo partecipato ad un progetto che ci ha visto in rete con le Fondazioni di Mantova (capofila) e Brescia: il progetto ha affrontato il problema della povertà educativa e relazionale del mondo degli adolescenti ed ha visto impegnate diverse realtà del terzo settore.

Da maggio 2023 si è insediato il nuovo Consiglio, a cui auguriamo un proficuo lavoro a favore di tutto il territorio cremonese, casalasco e cremasco, per affrontare positivamente le tante povertà e fragilità ancora presenti.

Cesare Macconi

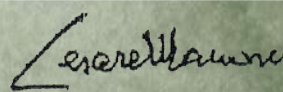

Lettera del Segretario

Cari amici cremonesi,

è con grande soddisfazione che vi scrivo per informarvi che il 2022 è stato un anno significativo per la Fondazione, in quanto si è riusciti a sostenere e in quale modo rilanciare il mondo del terzo settore cremonese.

La Fondazione è intervenuta in diversi settori e aiutando diverse realtà territoriali; grazie all'utilizzo di fondi dedicati (ricordiamo ad esempio il Fondo Povertà) siamo riusciti a raggiungere e a sostenere molte realtà colpite duramente dalla crisi purtroppo generalizzata. Sono stati poi attivati nuovi fondi, come ad esempio il Fondo Ucraina, nati principalmente per fronteggiare nuovi bisogni sorti proprio durante questo difficile anno.

Grazie al nostro sostegno e alla ammirabile forza di volontà degli operatori del terzo settore è stato possibile mantenere tutta una serie di servizi fondamentali per i nostri territori.

A costo di essere ripetitivo, voglio ricordare anche quest'anno a tutti il nostro motto "Donare per Crescere Insieme": mai come ora e nei prossimi anni sarà necessario unire tutte le nostre forze, economiche e professionali, per ricostruire e far "ricrescere insieme" il meraviglioso mondo del terzo settore cremonese.

Non mi stancherò mai di pensarlo e di ripeterlo: solo con l'unione e con l'aggregazione di tutte le nostre realtà e di tutte le nostre competenze saremo in grado di ridare nuova vita al nostro meraviglio tessuto socio/economico e saremo in grado di rispondere adeguatamente ai nuovi bisogni che verranno a crearsi nella nostra società.

Nell'augurare a tutti una piacevole lettura vi saluto cordialmente.

Andrea Avogadro

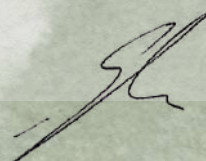

II network

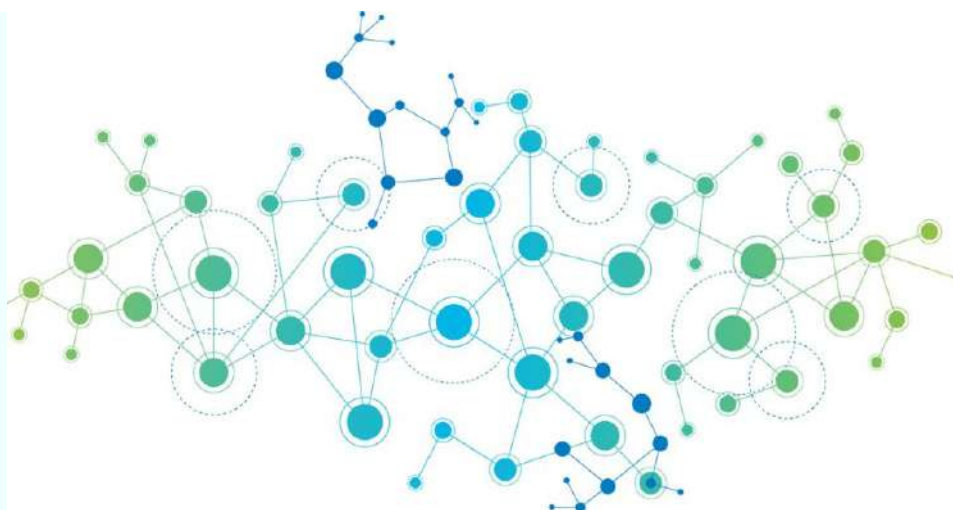

Fondazione Comunitaria di Cremona fa parte della rete delle 16 Fondazioni di comunità costituite da Fondazione Cariplo in Lombardia e nelle province di Novara e del Verbano-Cusio-Ossola, per rendere capillare il presidio sul territorio e per promuovere la filantropia di comunità. A vent'anni dall'avvio del processo di costituzione, le Fondazioni di Comunità hanno acquisito un'identità riconosciuta e son diventate punti di riferimento locali per affrontare con nuove modalità le esigenze del welfare. Capaci di individuare i bisogni e gli interventi prioritari; di aggregare persone, aziende e istituzioni promuovendo la cultura della partecipazione e della solidarietà



La Filantropia Comunitaria è un'infrastruttura sociale il cui fine è quello di promuovere la cultura del dono aiutando i singoli a contribuire al benessere di una particolare comunità locale. Essa, facendo leva sul senso di appartenenza, permette alle persone di sentirsi veramente cittadini e offre una alternativa reale per tutti coloro che desiderano partecipare alle definizioni e realizzazioni del bene comune senza per questo doversi impegnare in un momento politico.

La Fondazione

La Fondazione Comunitaria della Provincia di Cremona Onlus è un'organizzazione non profit che ha come scopo quello di prendersi cura della propria comunità territoriale e che si impegna a farsi promotrice di progetti e di raccogliere donazioni per migliorarne la qualità della vita.

La nostra Fondazione è nata il 22 marzo 2001 e fa parte del progetto di Fondazione Cariplo delle Fondazioni di Comunità, che ricalca il modello americano delle Community Foundations ma, a differenza di altre fondazioni di comunità, la nostra scelta è di caratterizzarci come organizzazione non lucrativa di utilità sociale, o onlus: la Fondazione Comunitaria nasce come mezzo di valorizzazione della cultura del dono e di diffusione della filantropia a livello locale, grazie alla capacità di attrarre risorse, sotto forma di donazioni e altre liberalità, per investirle in progetti locali di carattere sociale. Tale decisione è coerente con la nostra volontà di dedicare i nostri sforzi a quelli che la normativa individua come soggetti svantaggiati.

La nostra Fondazione si propone di fare da ponte fra coloro che vogliono donare per realizzare progetti di solidarietà nella nostra Provincia e le Organizzazioni non profit che, con il prezioso operato di tanti volontari, possono realizzare questi progetti. Chi dona alla Fondazione infatti, non dona alla Fondazione, ma attraverso la Fondazione e può quindi vedere con i suoi occhi quanto è stato possibile realizzare grazie alla propria generosità.

Mission

Il nostro sogno?

Una comunità nella quale ciascuno partecipa al bene comune

Il nostro ruolo?

Promuovere la cultura del dono e della condivisione

Di quali settori ci interessiamo?

Assistenza sociale e socio-assistenziale

Istruzione e formazione

Promozione di attività ludico-sportive per soggetti svantaggiati

Tutela, promozione e valorizzazione del patrimonio storico e artistico

Promozione della cultura e dell'arte

Tutela della natura e dell'ambiente

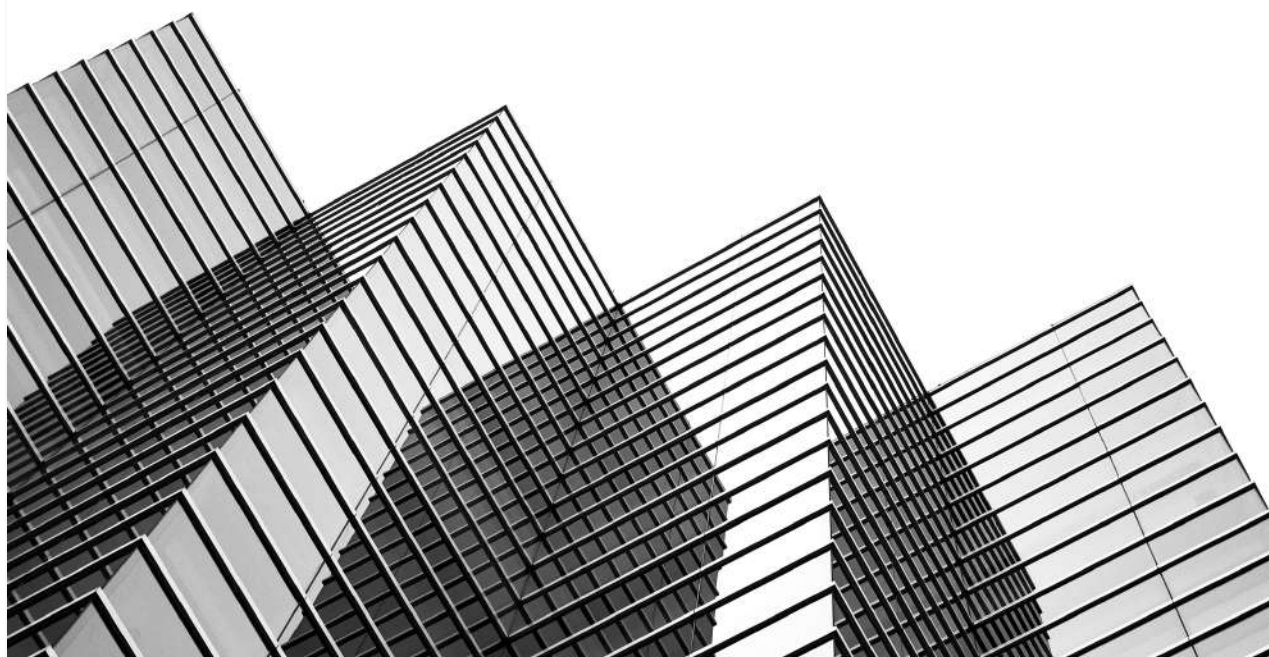

Donare

Promuovere la libertà all'interno del territorio è uno degli obiettivi principali della Fondazione.

Vuoi donare alla Fondazione, ma non sai come?

Per donare alla comunità cremonese attraverso la nostra Fondazione puoi donare su un fondo o costituirne uno.



INTESA SAN PAOLO

Piazza Stradivari, 1 - Cremona (CR)
IBAN IT66 B030 6909 6061 0000 0128 526

CREDITO PADANO BANCA DI CREDITO COOPERATIVO S.C.

Via Giordano, 109 - Cremona (CR)
IBAN IT48 L084 5411 4000 0000 0086 184

CASSA PADANA

Via Dante, 24/26 - Cremona (CR)
IBAN IT64 W083 4011 4000 0000 2121 618

5X1000

Un altro modo per farlo, è quello di sostenere la Fondazione Comunitaria della Provincia di Cremona disponendo un **lascito testamentario** o devolvendoci il vostro **5x1000**.

Se vuoi donare per una buona causa, noi abbiamo l'esperienza e la trasparenza per fungere da intermediari fra le organizzazioni che realizzano progetti di utilità sociale e i donatori.

La nostra missione è promuovere la cultura del dono, rimuovendo ogni ostacolo ed aiutando i donatori nella realizzazione dei loro obiettivi.

Obiettivi e attività

Erogazione di sostegni economici

La Fondazione si occupa di **erogare sostegni economici** a progetti di interesse sociale tramite **bandi** ordinari multisettore, **contributi extra e fuori bando** e **micro erogazioni**, queste ultime a discrezione del Presidente. Gestisce, inoltre, alcuni **fondi**, dei quali 5 di natura erogativa. Nel 2022 l'impegno è stato volto al finanziamento di progetti che prevedessero il contrasto all'emergenza Ucraina: su iniziativa e con il fattivo sostegno di Fondazione Cariplo, che ha stanziato 50.000,00 €, a marzo 2022 la Fondazione ha lanciato una raccolta fondi straordinaria, tuttora in corso, per far fronte all'emergenza Ucraina istituendo il "Fondo Accoglienza Ucraina", per il quale, nel 2022, sono stati stanziati in totale 132.780,00 €. Inoltre permane l'attenzione ed il sostegno mediante il Fondo Povertà, sempre attivo, alle situazioni di contrastare povertà alimentare, digitale, educativa e socio-sanitaria.

Inoltre annualmente Fondazione Cariplo eroga direttamente sul territorio cremonesi fondi – nel 2022 pari ad € 404.000,00 –, denominati "**Emblematiche provinciali**", finalizzati al sostegno di progetti di una certa entità, per i quali richiede parere preventivo al CdA di Fondazione Comunitaria.

Beneficiari

Beneficiari diretti della Fondazione sono tutti gli enti che richiedono ad ottengono il finanziamento di un loro progetto, ma l'Ente è molto attento anche nell'individuazione dei beneficiari indiretti, ossia dei beneficiari dei nostri beneficiari. Ogni progetto che viene presentato, infatti, deve essere di utilità sociale evidente e concretizzabile entro 18 mesi dalla comunicazione del finanziamento, in modo da avere una concreta e pronta ricaduta sul territorio. Inoltre, ogni ente richiedente è tenuto a specificare in fase di presentazione del progetto chi saranno i suoi beneficiari e in che modo si intende sostenerli. Infine, in fase di rendicontazione, gli enti finanziati presentano una relazione finale esaustiva, in cui rendono conto alla Fondazione del proprio operato.

Ogni progetto approvato dalla Fondazione ha quindi lo scopo di migliorare la qualità della vita dei propri beneficiari, ciascuno secondo i fini e le modalità che l'ente che li ha presentati segue e persegue.

Obiettivi programmati per il futuro

Fra le attività programmate e pianificate dal Consiglio di amministrazione della Fondazione si evidenziano le seguenti:

Potenziamento delle raccolte fondi

Allargamento delle reti di collaborazione con gli altri enti del territorio

Implementazione della sezione comunicazioni

Maggior attenzione all'attività culturale, con un occhio di riguardo all'ambito musicale e liutaio, dato la particolare vocazione di Cremona come patria del maestro Antonio Stradivari e patrimonio immateriale dell'UNESCO.

Consiglio di amministrazione 2020 - 2023

La Fondazione è amministrata da un Consiglio di Amministrazione composto da 11 membri, di cui uno nominato da Fondazione Cariplo.

I restanti 10 Consiglieri sono nominati, senza vincolo di mandato, da un Comitato di nomina, che opererà sulla base di un regolamento approvato dal Consiglio di Amministrazione della Fondazione, composto dalle seguenti autorità o da loro delegati:

- Prefetto della Provincia di Cremona, che lo presiede senza diritto di voto;
- Vescovo della Diocesi di Cremona;
- Vescovo della Diocesi di Crema;
- Presidente della Provincia di Cremona;
- Sindaco del Comune di Cremona;
- Sindaco del Comune di Crema;
- Sindaco del Comune di Casalmaggiore;
- Presidente della Camera di Commercio competente per territorio;
- Presidente della Associazione Industriali della Provincia di Cremona;
- Presidente del Consiglio Notarile di Cremona e Crema;
- Portavoce del Forum del Terzo Settore – Forum Territoriale di Cremona;
- Rappresentante dell'Ente Fondatore.

PRESIDENTE

Cesare Macconi

VICEPRESIDENTE

Massimo Dester

SEGRETARIO GENERALE

Andrea Avogadro

RAPPRESENTANTE FONDAZIONE CARIPLO

Verdi Franco

CONSIGLIERI

Don Antonio Mascaretti
Ettore Giovanni Ferrari
Franco Albertoni
Luisemma Tinelli
Morena Saltini
Maria Gardinazzi
Matteo Tedoldi
Giovanni Colombani
Daniela Polenghi

REVISORI

Andrea Gamba
Sergio Margotti
Marta Fusar Bassini

PROBIVIRI

Anna Piatti Cavalcabò
Uliana Garoli
Renzo Rebecchi

RAPPRESENTANTE AMICI FONDAZIONE

Palmiro Fanti



nuovo Consiglio di amministrazione 2023 - 2026



PRESIDENTE
Cesare Macconi

VICE PRESIDENTE
Morena Saltini

SEGRETARIO GENERALE
Andrea Avogadro

**RAPPRESENTANTE AMICI
DELLA FONDAZIONE**
Palmiro Fanti

Consiglieri

Don Antonio Mascaretti
Ettore Giovanni Ferrari
Andrea Tolomini
Luisemma Tinelli
Maria Gardinazzi
Anna Garavelli
Laura Superti
Daniela Polenghi
Franco Verdi

Revisori

Andrea Gamba
Paolo Stella Monfredini
Giuseppe Fiorentini

Probiviri

Anna Piatti Cavalcabò
Massimo Dester
Renzo Rebecchi

Fondi sociali



Amici di Sant'Imerio

per il sostegno a progetti di utilità sociale in qualche modo collegati alla chiesa parrocchiale dei Santi Clemente e Imerio e alla chiesa sussidiaria di Santa Maria Maddalena nonché agli oratori.



Amici di Cristo Re

per il sostegno delle opere educative, sociali, caritative e di mantenimento delle strutture in qualche modo collegate alla chiesa parrocchiale di Cristo Re in Cremona.



Oltre il giardino

per la ristrutturazione del giardino civico XI Febbraio n. 60



Cremona è solidale

per il sostegno all'iniziativa dell'Azienda Speciale Cremona Solidale in collaborazione con la Fondazione Città di Cremona ed il Comune di Cremona per il mantenimento degli standard ed il miglioramento dei servizi a favore della popolazione anziana, ampliando i servizi del welfare cittadino



Emilio Bini

per progetti in favore di minori svantaggiati



Fabio Moreni

con finalità socio-educative nell'ambito territoriale della Diocesi di Cremona



don Maurizio Galli

per borse di studio a studenti meritevoli del Liceo Marco Girolamo Vida di Cremona



Riccardo Cozzoli

per il sostegno di progetti di utilità sociale rivolti a minori svantaggiati



Sant'Omobono

per il recupero, la valorizzazione e il restauro dei beni culturali, artistici e religiosi degli Enti ecclesiastici, economicamente e giuridicamente dipendenti dal Vescovo di Cremona



Camera di Commercio I.A.A. di Cremona

per la valorizzazione della liuteria cremonese



Provincia di Cremona

a favore della cultura



Azienda Sociale del cremonese

per il finanziamento di progetti di utilità sociale nel territorio dell'ambito distrettuale di Cremona



San Pantaleone

per il recupero, la valorizzazione e il restauro dei beni culturali, artistici e religiosi degli Enti ecclesiastici, economicamente e giuridicamente dipendenti dal Vescovo di Crema



Solidarietà ACLI provinciali Cremona

per il sostegno di progetti di utilità sociale nei settori socio-assistenziale-ricreativo-culturale e ambientale e del volontariato del sistema Acli nell'ambito del territorio della Provincia di Cremona



Enti locali di Cremona

per interventi in favore della comunità e del territorio della Provincia di Cremona



Diversamente Abili

per il sostegno a persone con disabilità



Borse di studio Cremona Ambiente

per studenti che trattano tesi riguardanti l'ambiente



Arvedi - Buschini

per la promozione della cultura cremonese, in particolare per la liuteria



Comune di Cremona

per progetti di utilità sociale e culturale

Fondo Ucraina

Il Fondo è finalizzato a sostenere progetti di accoglienza di persone in fuga dalla guerra in Ucraina, realizzati sul territorio della provincia di Cremona da istituzioni e/o enti del Terzo Settore con competenze nel coordinamento e nell'attuazione di iniziative di accoglienza. Sarà possibile sostenere anche, attraverso le suddette istituzioni ed enti, esperienze di accoglienza spontanea da parte di persone ucraine già residenti sul territorio che si sono prodigate per accogliere familiari e parenti in fuga dalla guerra.

Il fondo inoltre stimolerà nelle agende locali una forte attenzione alla ricomposizione delle risorse territoriali e alla costruzione di alleanze locali per far fronte al problema e mobiliterà al dono, in modo diffuso e capillare, sensibilizzando la comunità locale (cittadini, società civile organizzata, aziende, ecc.).

DISPONIBILITÀ FONDO

50mila euro
Fondazione Cariplo

50mila euro
Fondazione Comunitaria

CONTRIBUISCI AL FONDO

Fondazione Comunitaria
della Provincia di Cremona

Cassa Padana
Via Dante, 24/26 - Cremona (CR)
IBAN IT64 W083 4011 4000 0000 2121 618

Progetti Fondo Ucraina

Caritas Cremonese - Diocesi di Cremona

Finanziato con € 56.000

Caritas for Ukraine

Da quando è scoppiata la guerra in Ucraina, Caritas Cremonese si è immediatamente attivata sul territorio diocesano, in sinergia con le istituzioni, per aiutare i profughi arrivati in Italia e organizzare una rete di accoglienza capillare grazie alle strutture messe a disposizione dalle parrocchie e da privati cittadini. La disponibilità delle comunità del territorio hanno fatto sì che Caritas Cremonese riuscisse a rispondere al bisogno emergenziale di un alloggio e a farsi carico della gestione dei profughi ucraini provvedendo al fabbisogno alimentare, al vestiario e alle prime necessità sanitarie, ma anche progettando la loro integrazione sociale, scolastica e lavorativa nel territorio. Di fatto solo una minima parte di profughi ucraini è accolta nei CAS oppure nei progetti SAI. La quasi totalità è accolta da amici o parenti oppure realtà del terzo settore, in particolare dalla Caritas.

Servizi per l'Accoglienza Società Cooperativa Sociale

Finanziato con € 14.400

Un ponte con l'Ucraina

La prima accoglienza
Dal mese di Marzo 2022 le strutture parrocchiali, gli alloggi privati e comunità religiose, sostenute da Caritas anche attraverso una raccolta fondi diocesana dedicata, hanno ospitato 148 persone. La prima accoglienza è stata dedicata all'ascolto e al primo sostegno: avviato l'iter dedicato all'ottenimento del permesso di soggiorno e all'attivazione del servizio sanitario nazionale. L'accoglienza diffusa si è attivata grazie al coinvolgimento di referenti zonali di Caritas Cremonese, che hanno saputo coordinare le risorse umane e materiali del territorio nella risposta ad un bisogno di alloggio ed integrazione, attraverso il coinvolgimento diretto della comunità.

La seconda accoglienza
È necessario e doveroso pensare a percorsi di socializzazione volti prima di tutto ad assicurare ai profughi adeguata assistenza, per poi provvedere all'inserimento più mirato di queste famiglie all'interno delle comunità territoriali.

Progetti

Fondo Ucraina

Fondazione
Caritas
don Angelo
Madeo
ONLUS

Finanziato con € 19.390,80

B come BLU, G come GIALLO

Fin dai primi arrivi di profughi in fuga dal conflitto in Ucraina, Caritas Diocesana di Crema si è attivata per la gestione dell'accoglienza. Quattro strutture sono divenute il luogo di una prima accoglienza, per rispondere al bisogno emergenziale di un alloggio.

Viene avviato l'iter dedicato all'ottenimento del permesso di soggiorno e all'attivazione del servizio sanitario nazionale. Successivamente ed in parallelo, si è attivata una rete di accoglienze diffuse, coinvolgendo risorse umane e materiali del territorio.

Il Centro di ascolto diocesano ha inoltre portato avanti un'attività di ascolto ed orientamento dei nuclei famigliari arrivati sul territorio, offrendo informazioni, supporto e risposta ai bisogni primari mediante i servizi di Caritas Diocesana.

Durante questi mesi è emerso come bisogno primario l'esigenza dei cittadini ucraini di imparare e conoscere la lingua italiana, in modo da diminuire il forte disagio causato dalla difficoltà comunicativa. L'accoglienza, come anche le sperimentazioni di scuola di italiano e la risposta ai bisogni primari sono attività sostenute da Caritas attraverso la raccolta fondi diocesana, in parallelo alle raccolte parrocchiali per integrare il sostegno nelle seconde accoglienze.

Nel progetto della scuola verranno coinvolti 2 insegnanti coadiuvati da 6 volontari a supporto. La scuola si realizzerà in presenza, per favorire la relazione interpersonale. Sono stati presi contatti con il Centro Provinciale Istruzione Adulti di Crema al fine di ufficializzare la frequentazione del corso ed il suo esito mediante il rilascio di una certificazione riconosciuta; considerando poi che buona parte delle persone che parteciperanno alla scuola di italiano, dimora in paesi limitrofi a Crema, si è pensato con questo progetto di finanziare anche alcuni abbonamenti ai mezzi pubblici che permettano agli studenti di spostarsi in autonomia.

Progetti conclusi nel 2022

ASSISTENZA SOCIALE E SOCIO SANITARIA



ISTRUZIONE E FORMAZIONE



SPORT DILETTANTISTICO ESCLUSIVAMENTE RIVOLTO A SOGGETTI SVANTAGGIATI



TUTELA, PROMOZIONE, VALORIZZAZIONE DEL PATRIMONIO STORICO E ARTISTICO



PROMOZIONE DELLA CULTURA E DELL'ARTE



TUTELA, PROMOZIONE, VALORIZZAZIONE DELLA NATURA E DELL'AMBIENTE

Assistenza socio-sanitaria

AUSER INSIEME CITTÀ DI CREMONA

Ammodernamento e
ampliamento parco vetture
Auser Città di Cremona



Il progetto in questione è stato parzialmente realizzato con l'acquisto della prima autovettura tipo Opel Mokka, completamente elettrica, consegnata all'Auser il 26/11/2021, regolarmente pagata con bonifico di cui ai documenti allegati; viene già utilizzata e sarà ufficialmente presentata all'Amministrazione Comunale verso la fine di febbraio p.v., alla presenza degli sponsor.

Bando 2/2021, progetto n. 161

finanziato con € 15.000

LA CASA DI ALE ONLUS

Le Botteghe dei Diritti



Il progetto "Le Botteghe dei Diritti", avviato a gennaio 2021 è tutt'ora attivo.

La campagna di divulgazione del servizio è avvenuta tramite stampa, social media e informativa alle Parrocchie, agli Enti pubblici e privati, alle realtà socio-sanitarie e scolastiche.

Le ore effettuate da gennaio a dicembre 2021 sono state 702. Gli operatori hanno intercettato le richieste di un centinaio di persone (15 uomini), il 51% residenti nel Cremasco, l'86% di nazionalità italiana. La Psicoterapeuta, l'Assistente Sociale, la Farmacista ed il Legale hanno effettuato 70 sportelli, garantendo una presenza di 187 ore. Hanno incontrato 53 utenti; il Medico di Base ha incontrato le 4 e l'infettivologa ha effettuato 3 consulenze telefoniche e collegamenti on line con gli operatori di 3 strutture educative comunitarie, per interventi formativi agli educatori. Le prestazioni erogate dai suddetti professionisti sono state 133.

Il Corso di italiano per le donne immigrate è stato espletato nel periodo gennaio/giugno 2021 e si è rivolto alle 10 ospiti de "La Casa di Ale Onlus" per 500 ore (20 ore settimanali).

Bando 1/2020 progetto n. 2

finanziato con € 12.135,95

PLAY DOG MILEO

Relazioni e sport



Il Progetto è stato realizzato mediante attività di Didattica inclusiva in ambito Cino-Sportivo. Le attività, rivolte al gruppo classe e soggetti svantaggiati presenti, hanno lavorato nelle dimensioni socio-relazionale, affettiva-emotiva e cognitivo-motoria portando al raggiungimento degli obiettivi prefissati.

Bando 2/2019, progetto n.90

finanziato con € 20.000

FONDAZIONE ELISABETTA GERMANI ONLUS

PROGETTO IL FARO C.O.N.
CURA: Counseling,
Orienteering, Nursing.
Affidatevi a NOI!
Ci prenderemo cura di voi!



Durata del progetto: Il progetto è stato avviato in data 05 aprile 2021 e si è concluso in data 04 ottobre 2021.

Descrizione e finalità generali del progetto: La recente situazione emergenziale, legata alla pandemia da Sars Cov 2, ha comportato isolamento e distanziamento sociale, riducendo ulteriormente gli scambi funzionali motori, sociali-relazionali della popolazione anziana incrementando i bisogni espressi e inespressi.

I professionisti coinvolti nel progetto (per lo più operatori di prossimità ASA/OSS con l'infermiere Coordinatore dei Servizi Territoriali) si sono adoperati per la presa in carico delle problematiche segnalate dai Servizi Sociali Territoriali e dai Medici di Medicina Interna:

- Con azioni di orientamento e accompagnamento ai servizi pubblici e/o privati del territorio;

- Instaurando rapporti con gli anziani fragili e le loro famiglie;

- Attivando un monitoraggio continuo della situazione complessiva delle famiglie in carico nell'ottica della prevenzione sociale e sanitaria.

Territorio di riferimento: Il progetto ha coinvolto i cittadini residenti nei Comuni dell'Unione Municipale (Cingia de' Botti, Scandolara Ravara, Motta Baluffi) e nei Comuni di Derovere, Cella Dati e Torre de' Picanardi.

Bando 1/2020, progetto n.20

finanziato con € 8.787,50

ABIO CREMA ODV

Finestra sulla sala giochi



Il progetto Finestra sulla Sala Giochi ha avuto inizio il 20 agosto 2021.

È in quella data che abbiamo contattato la dottoressa Chiara Delaini, esperta in materia di GDPR, per cominciare ad approntare la documentazione necessaria per quanto riguarda la protezione dei dati. Il problema principale del progetto, infatti è che le riprese effettuate da una telecamera in sala giochi e visibili su tablet da genitori e bimbi nelle stanze di degenza del reparto, anche se non archiviate, sono considerate "dati sensibili". Nei mesi fra dicembre 2021 e febbraio 2022 è stato predisposto nel reparto di pediatria (ancora in ristrutturazione) l'impianto per il funzionamento della rete a circuito chiuso che collega la telecamera in sala giochi ai tablets.

Nel mese di marzo 2022 è stato acquistato tutto il materiale informatico grazie al quale possiamo ritenere concluso il progetto.

Il risultato sarà visibile al momento dell'inaugurazione della pediatria di Crema (maggio 2022). In questa occasione Fondazione Comunitaria della Provincia di Cremona verrà ufficialmente ringraziata.

Bando 1/2020, progetto n. 23

finanziato con € 3.740

GRUPPO INCONTRO

Un (p)Orto per (il progetto) Ulisse



La filosofia da cui nasce "Un (p)Orto per (il progetto) Ulisse" co-finanziato da Fondazione Comunitaria della Provincia di Cremona e da Aval ODV, si propone di contribuire alla costruzione di un sistema di welfare generativo favorendo, attraverso la creazione di un Orto Sinergico Sociale ad uso comunitario, percorsi di inserimento socio-lavorativo di persone in situazioni di fragilità. Il metodo sinergico, detto anche il metodo "del non fare", è un tipo di coltivazione basato sulla capacità della natura di autoregolarsi, lasciando che piante e organismi presenti nella terra collaborino tra loro. I principi base dell'agricoltura sinergica sono: nessuna lavorazione del suolo, nessun apporto di fertilizzanti, nessun trattamento di sintesi e nessun compattamento del suolo. Il coinvolgimento degli abitanti del quartiere Zaist attraverso attività e percorsi di avvicinamento alla realtà dell'Orto Sinergico Sociale intende creare "sinergie" nuove nel territorio cittadino per arrivare a costruire insieme un nuovo e diverso luogo di socializzazione.

Bando 1/2020 progetto n. 18

finanziato con € 4.952,25

CASA DI RIPOSO ROBECCO D'OGGIO

(Ri-)trovarsi



Con l'arrivo del tepore primaverile i nostri ospiti del nucleo Cielo e Stella stanno usufruendo del giardino Alzheimer attraverso il nuovo scivolo che permette un accesso più sicuro e agevole. La rampa è dotata di corrimano che consente agli ospiti di mantenere l'orientamento e l'equilibrio e favorisce la stimolazione cognitiva dell'ospite nell'individuazione del percorso da seguire.

Una volta raggiunto il giardino protetto l'ospite può godere di momenti rilassanti e placare la propria ansia attraverso la socializzazione con i familiari o con altri ospiti.

In particolare la fontanella con acqua che scorre a ciclo continuo trasmette serenità e incentiva la stimolazione sensoriale

Il laboratorio di giardinaggio, coordinata dall'educatrice, aiuta l'ospite a ricordare le azioni che svolgeva nel quotidiano e rievoca ricordi e gesti della loro vita passata, permette un incontro di amorevole cura e il contatto diretto con la natura.

Attraverso l'esperienza e la manipolazione della terra, dei fiori, delle piante aromatiche, si cerca di coinvolgere e stimolare tutti sensi.

Bando 2/2021, progetto n. 152

finanziato con € 10.000

FONDAZIONE CASA FAMIGLIA S. OMOBONO

Ti accompagno



Il progetto, avviato nel novembre 2020, ha visto realizzate le due aree di intervento previste ed in particolare: - la messa a disposizione di due appartamenti di accoglienza per situazioni di fragilità, al fine sperimentare percorsi di autonomia, che ha visto coinvolte 4 donne prima ospiti della Casa Famiglia e poi inserite in appartamento, con i loro 5 bambini; - l'attivazione di un servizio di supporto educativo per mamme che lavorano o frequentano corsi professionalizzanti, negli orari di chiusura dei servizi educativi e scolastici prevalentemente in orari mattutini (6,30 - 9,00) e pomeridiani (15,30 - 19,00), oltre che per alcune donne in collaborazione con Cooperativa Nazareth durante lo svolgimento di un corso di cucito. È stato così possibile supportare le opportunità di condurre progetti di vita adeguati, in una fase di fragilità come quella dell'uscita dalla comunità, consentendo alle mamme di lavorare o frequentare corsi professionalizzanti (ASA, patente di guida).

Bando 1/2020 progetto n. 32

finanziato con € 20.000

AVIS COMUNALE DI CREMONA

Qualità della vita e
solidarietà



AVIS ha realizzato il progetto con lo scopo di garantire, al sistema sanitario, la raccolta di sangue, effettuata nel rispetto dei requisiti minimi richiesti in materia e nella piena efficienza sul piano della dotazione strumentale nella sua globalità.

Sono state realizzate le seguenti azioni:

- revisione di 4 poltrone per donazione della sala prelievi dell'Unità di Raccolta; ciò ha permesso di ottenere la certificazione delle stesse e di garantirne la fruizione da parte dei donatori;
- acquisto di un nuovo automezzo, per garantire adeguati requisiti di sicurezza e di ridotto impatto ambientale. L'automezzo viene utilizzato per il trasporto delle sacche di sangue dall'Unità di Raccolta al Centro Trasfusionale dell'ASST di Cremona e per il trasporto di donatori con disabilità;
- Installazione di zanzariere sulle finestre dei locali nell'area sanitaria, per evitare l'ingresso di insetti e di altri animali.

Il progetto ha raggiunto completamente gli obiettivi e i risultati attesi previsti dal piano generale.

Bando 2/2021, progetto n. 185

finanziato con € 10.100

STELLE SULLA TERRA ODV

Estate con le Stelle



Grazie al progetto Estate con le Stelle è stato offerto a bambini e ragazzi con Autismo la possibilità di frequentare il Centro Estivo presso la Polisportiva Amici del Po di Casalmaggiore, in un contesto sicuro, strutturato e appositamente allestito.

La creazione di una rete sinergica tra associazione, Polisportiva Amici del Po, cooperativa Santa Federici e Il Cerchio ha permesso di raggiungere i risultati prefissati. È stato possibile promuovere il benessere psicofisico del bambino o ragazzo con Autismo nel proprio territorio, sviluppando o consolidando obiettivi educativi insieme al gruppo dei pari. Inoltre ha consentito di conciliare i tempi di vita-lavoro delle famiglie, di sensibilizzare, sia all'interno del centro estivo o della Polisportiva, sia a livello territoriale, realizzando una reale inclusione sociale.

Il progetto ha permesso a "Stelle sulla Terra" di rafforzare i legami di rete fra i soggetti coinvolti, di promuovere sul territorio gli intenti dell'associazione, e di avvicinare nuove famiglie.

Bando 1/2022 progetto n. 57

finanziato con € 3.000

CROCE VERDE SONCINO

Aiutami a poter aiutare
gli altri



Grazie al prezioso contributo ricevuto dalla Fondazione Comunitaria la nostra associazione Croce Verde Volontari pubblica assistenza Soncino, è riuscita nell'intento di acquistare un nuovo automezzo adibito al trasporto disabili su carrozzina.

Con l'acquisto di questo automezzo la nostra associazione riuscirà a soddisfare i sempre più numerosi servizi che la cittadinanza bisognosa chiede alla nostra associazione, nel 2021 infatti la nostra associazione ha svolto più di 4.628 servizi alla cittadinanza percorrendo più di 204.200 km.

Bando 2/2021, progetto n. 55

finanziato con € 10.000

AMICI DELL'OSPEDALE OGGIO PO

I colori del cielo in una stanza



Con riferimento alla relazione presentata in sede di richiesta di partecipazione al 1° Bando 2020 con il nostro progetto "i colori del cielo in una stanza", con la presente comunichiamo il raggiungimento di tutti gli obiettivi prefissati: scelta, acquisto e collocazione presso la struttura di tutti gli arredi delle stanze di degenza ed accoglienza, della sala di attesa e della reception nonché delle poltrone specifiche per la chemioterapia.

Due stanze di degenza vengono così dotate ciascuna di quattro poltrone per chemioterapia, una stanza mantiene quattro letti per i pazienti che non possono essere trattati in poltrona e una stanza rimane a letto singolo per particolari situazioni cliniche; tutte le stanze vengono dotate di sedie comode e gradevoli per gli accompagnatori e di uno/due pouf per eventuali necessità di appoggio; la sala di attesa è fornita di sedie con e senza braccioli, comode ed impilabili per facilitare eventuali spostamenti degli arredi finalizzati a rendere possibili tutte le varie attività formative previste in quello spazio per gli accompagnatori ed i degenti del reparto.

La collocazione finale di tutti questi arredi presso le sale non è ancora stata possibile in quanto si sono prolungati i lavori di rifacimento dei pavimenti, dei soffitti e di tinteggiatura degli ambienti, ma tutto il materiale è in sede pronto per essere collocato secondo progetto.

Bando 1/2020, progetto n. 15

finanziato con € 20.000

IL MAGO DI OZ SOCIETÀ COOPERATIVA SOCIALE

Effetto serra



Lo stato di crisi ed emergenza sanitaria avviatosi nel 2020 ha, purtroppo, ritardato l'avvio del Progetto Effetto Serra, iniziato a marzo 2021 e concluso a settembre 2022. La proroga del Progetto ha consentito di sviluppare ed articolare maggiormente la parte di semina e raccolta dei prodotti, permettendo agli utenti inseriti nel centro diurno di sperimentarsi in questa attività, beneficiando di contributi economici motivazionali finanziati grazie al contributo di Fondazione comunitaria della Provincia di Cremona. Il progetto è stato sviluppato nell'area a fianco dell'edificio di pertinenza della sede della Comunità e del centro diurno, sul quale sono state installate due serre: una destinata alla coltivazione di fragole ed una a quella di ortaggi, oltre ad uno spazio di coltivazione a cielo aperto. Il Progetto ha garantito agli ospiti del Centro diurno di acquisire nuove conoscenze formative e competenze operative, oltre alla soddisfazione di vedere il frutto del proprio lavoro.

Bando 1/2020, progetto n. 31

finanziato con € 20.000

ASSOCIAZIONE FUTURA ODV

Ragazzi e cavalli, crescere
in...sieme ed in...sicurezza



Dopo aver posto rimedio alle pessime condizioni igienico sanitarie migliorando il drenaggio del terreno due sono gli obiettivi che andiamo a soddisfare con questo progetto.

Il primo economico che ci permette di eseguire lavori necessari senza procrastinarli con conseguente perdita di tempo e di soldi (lavori eseguiti due volte, innalzamento costi del materiale).

Il secondo e più importante di migliorare le condizioni di vita dei cavalli dotandoli di nuovi box coibentati per riparo dal freddo e dal caldo e di migliorare la sicurezza e l'autonomia dei ragazzi che con la nuova disposizione di box e recinti potranno accedere senza pericolo al paddock per prelevare e riportare il cavallo da utilizzare.

I lavori eseguiti ci permettono di accogliere le richieste delle scuole del territorio per proposte didattiche.

Non ultimo abbiamo valorizzato ed abbellito una struttura cittadina posta nell'area di pregio della chiesa di San Sigismondo.

Bando 1/2022 progetto n. 64

finanziato con € 15.000

OPERA PIA ORATORIO SAN LUIGI

Adeguamento campi
coperti Centro San Luigi



Il progetto di adeguamento dei campi coperti del Centro Giovanile San Luigi di Crema è stato avviato mediante l'integrale sostituzione del manto di copertura di uno dei due campi con uno nuovo in pvc a doppio strato. L'operazione effettuata permetterà la prosecuzione e l'implementazione delle attività già abitualmente svolte all'interno del centro che è da anni considerato un riferimento per l'aggregazione giovanile; oltre alle iniziative istituzionali portate avanti direttamente dall'Opera Pia Oratorio San Luigi come lo spazio compiti ed il parco giochi a disposizione della cittadinanza, fanno infatti riferimento alla struttura: la società sportiva A.C. Crema 1908, Comunità Sociale Cremasca, la cooperativa Le Orme, la Provincia di Cremona con la frequenza quotidiana di alcuni istituti scolastici, i grest della parrocchia di San Benedetto.

Grazie al progetto messo in atto il centro continuerà a svolgere il ruolo di fulcro cittadino per le attività dei giovani.

Bando 1/2022, progetto n. 60

finanziato con € 20.000

KOALA SOCIETÀ COOPERATIVA SOCIALE

Libera-Mente Spazio e
tempo per la salute mentale



Lo Spazio Libera-mente è stato pensato come un intervento complesso e articolato di contrasto a quelle forme di emarginazione connesse al disagio psico-sociale; si articola in una pluralità di azioni e di servizi tra loro strettamente correlati, ma ciascuno con proprie caratteristiche specifiche.

Il progetto si basa sull'utilizzo di una metodologia di coinvolgimento attivo della persona che a causa di una patologia legata al disagio psichico più o meno conclamata legata ad una situazione di deprivazione ed emarginazione sociale; condizione che a causa del carico di cura ingente coinvolge non solo il singolo ma l'intero nucleo familiare accrescendo e a volte esasperando una situazione già compromessa.

Il progetto ha avuto al centro la costituzione di una équipe di lavoro multidisciplinare composta da maestri d'arte esperti nelle rispettive discipline previste dai laboratori e personale dipendente della cooperativa con il profilo di educatore professionale.

Bando 1/2020 progetto n. 16

finanziato con € 19.478,50

Istruzione e formazione

FONDAZIONE SAN DOMENICO

RinasciNmusica



La Fondazione San Domenico, in collaborazione con il Civico Istituto Musicale "L. Folcioni" ha avviato, a partir dal mese di giugno 2021, un progetto di Musicoterapia aperto a persone affette da disturbi fisici, mentali o, semplicemente, disagi emotivi che ha riscosso un grandissimo successo.

I nostri terapeuti si sono occupati di favorire e recuperare la qualità della vita dei partecipanti attraverso un intervento basato su musica e movimento.

L'attività ha favorito il recupero di funzionalità psico-fisiche, di riabilitazione vocale, di coordinazione e, soprattutto, di socializzazione cercando di valorizzare le peculiarità di ciascun soggetto coinvolto.

Bando 2/2021, progetto n. 142

finanziato con € 5.000

ASSOCIAZIONE DI SOLIDARIETÀ LA ZOLLA ONLUS

Cogli l'attimo 2



Abbiamo coinvolto il corpo docente in una strategia pedagogica di valorizzazione del proprio ruolo in chiave di formazione alle competenze di cittadinanza dei ragazzi e alle life skill.

È stata promossa una maggiore conoscenza su sostanze, tecnologie e gioco d'azzardo (effetti e rischi dell'uso e dell'abuso) tra gli adolescenti attraverso percorsi in classe il cui obiettivo era recuperare competenze trasversali interagendo in un contesto strutturato, ampliando le conoscenze attraverso il confronto.

Abbiamo lavorato per ampliare i tempi, gli spazi e le occasioni di formazione e di aggregazione diversificando le opportunità per imparare a stare insieme evitando conflitti ed esplorare, attraverso linguaggi verbali e non verbali, la pluralità dei mezzi espressivi.

Sono stati coinvolti gli insegnanti (quando possibile i genitori) in percorsi che, a partire da una restituzione circa le percezioni e le considerazioni dei propri ragazzi, li supportino in una migliore comprensione dei fenomeni legati alle dipendenze, nell'individuazione dei segnali di rischio e nell'attivazione di strategie preventive.

Bando 2/2021 progetto n. 45

finanziato con € 6.304,44

FOCR – FEDERAZIONE ORATORI CREMONESI

L'oratorio si fa bene



Il progetto ha permesso di sostenere le attività di molti oratori della provincia di Cremona che, nell'estate 2022 hanno scelto di avvalersi dell'ausilio di educatori professionali. Tali collaboratori hanno ricoperto ruolo di educatore o coordinatore degli animatori volontari già presenti in parrocchia durante le attività estive, come il grest, i campi estivi e tutte le proposte educative e di aggregazione destinate a bambini, preadolescenti e adolescenti. La Federazione Oratori Cremonesi, ritenendo questi inserimenti molto efficaci ai fini di un'azione pastorale e educativa più qualificata, ha scelto di cercare le risorse necessarie e mettendo a disposizione risorse proprie per la quota di cofinanziamento. Dopo aver preso contatto con le parrocchie, aver analizzato le esigenze e i bisogni educativi e favorito l'inserimento dell'educatore nelle realtà parrocchiali, la FoCr si è impegnata nel monitoraggio e nella verifica finale delle diverse situazioni, in ordine anche ad un'eventuale riprogettazione o prosecuzione del progetto nel tempo invernale e nella ferialità oratoriana.

Bando 1/2022, progetto n. 35

finanziato con € 15.000

Promozione di attività ludico-sportive per soggetti svantaggiati

PARROCCHIA S. AGATA TRESORE CREMASCO

Rigiochiamo, Riparliamo,
Ripartiamo



Il coinvolgimento dei ragazzi adolescenti dei vari territori era l'obiettivo principe delle varie iniziative. Esso è stato raggiunto, non senza difficoltà e resistenze.

Concretamente i ragazzi hanno partecipato alle attività in primis come organizzatori, coadiuvati dai volontari adulti e dal personale qualificato. Essi hanno poi preso parte in modo diretto alle olimpiadi degli oratori, a loro dedicate, formando delle squadre e sfidandosi nei vari sport. Sono stati inoltre coinvolti nello svolgimento dei centri estivi. Essi hanno lavorato insieme agli educatori professionali e ai tecnici sportivi nella realizzazione di attività per i bambini, ricevendo anche una formazione di carattere educativo prima e durante il periodo del centro estivo.

L'apporto dei volontari per la realizzazione dell'intervento è stato indispensabile. Durante tutto l'arco delle attività sono state coinvolte più di 100 persone.

Bando 2/2021, progetto n. 151

finanziato con € 15.000

SERVIZI PER L'ACCOGLIENZA SOCIETÀ COOPERATIVA SOCIALE

Ri...Creazione



Il progetto "Ri... Creazione!" si è declinato in cinque diverse proposte laboratoriali ed esperienziali così denominate: "Ri... cucire", "Ri... scrivere", "Ri...vedersi", "Ri...uscire" e "Mindfulness con gli asini".

La nostra realtà ha rivolto lo sguardo a donne anziane, donne fragili, bambini e adolescenti, categorie ad alto rischio di emarginazione, per lo più già accolte presso le nostre strutture alle quali il presente progetto si è rivolto per realizzare occasioni di inclusione sociale, reinserimento attraverso momenti di animazione condivisa con il territorio, costruzione di nuove abilità performanti in ambito di studio e lavoro, sostegno alla senilità esclusa da reti familiari e di promozione delle autonomie personali, percorsi di mutuo aiuto tra chi è in un percorso di accompagnamento e chi, fuori, sente di volersi sperimentare in forme nuove di attenzione al prossimo e cura di sé valorizzando le competenze di ognuno.

Bando 2/2021 progetto n. 32

finanziato con € 15.000

AIBC SOCIETÀ COOPERATIVA SOCIALE

Casa Giuseppe, accolti per
diventare grandi



Il 21 giugno 2021 apre a Palazzo Pignano (CR) "Casa Giuseppe" un alloggio per l'autonomia che può accogliere fino a 4 ragazzi di sesso maschile, di età compresa fra i 18 e i 21 anni, non ancora in grado di condurre in modo totalmente indipendente il proprio progetto di vita. Grazie al contributo di Fondazione Comunitaria della Provincia di Cremona Onlus abbiamo potuto arredare l'immobile con una cucina, divano, tavolo, sedie, letti, armadi, materassi, stoviglie, vettovalie ed effetti lettereschi necessari all'accoglienza.

L'arredo dell'immobile è stato curato anche dal personale individuato alla gestione del servizio (responsabile del progetto ed educatori).

Abbiamo così potuto accogliere il primo ragazzo neomaggiorenne di origine albanese.

Bando 2/2021, progetto n. 57

finanziato con € 9.860

A.S.D. IL MOMENTO

Insuperabili 2021



Il percorso del progetto iniziato nel mese di settembre 2021 ha portato al recupero e consolidamento del programma ludico sportivo rivolto alla squadra di basket integrato.

Grazie al lavoro svolto e alle collaborazioni con altre realtà, attente al mondo delle persone con disabilità, abbiamo raggiunto l'obiettivo di dare continuità al programma sportivo e inclusivo previsto dal progetto.

La squadra è iscritta al campionato organizzato dal Centro Sportivo Italiano di Cremona che ha avuto inizio in questo mese di novembre. Famiglie e altre persone sensibili ai problemi della disabilità sono coinvolti a vario titolo alle attività del gruppo.

Abbiamo acquistato le attrezzature necessarie e riconosciuto un trattamento economico agli istruttori e consulenti che hanno consentito di superare un momento di difficoltà, conseguente al periodo della pandemia Covid che aveva creato una situazione di sfiducia e sconforto.

Il contributo economico riconosciuto dal bando ha ridato fiducia ed entusiasmo alla dirigenza dell'ASD IL MOMENTO per continuare e portare a termine il progetto Insuperabili 2021.

Bando 2/2021 progetto n. 58

finanziato con € 7.000

UISP

COMITATO TERRITORIALE DI CREMONA

Sport oltre le mura



Il progetto, iniziato in data 01/10/2021 ha avuto i seguenti sviluppi:

-Proseguono con regolarità le attività coristiche di un'ora giornaliera - da lunedì a sabato - previste dal progetto in palestra e negli spazi esterni, sia in preparazione del torneo di calcio, che dalle attività di scacchi a danza Hip-Hop.

-Nella mattinata di sabato 28 maggio 2022 si è svolta la corsa podistica "Vivicittà-Porte Aperte" cui hanno partecipato circa 90 detenuti ed una trentina di atleti amatoriali esterni.

-Sono stati organizzati due incontri di calcio fra la rappresentativa dei detenuti e quella dell'Istituto Superiore "Torriani" di Cremona.

-Si sono svolti due tornei di calcio a 6 giocatori, con girone unico all'italiana, con 10 squadre partecipanti conclusosi a fine di giugno e metà novembre 2022.

-Sono riprese ai primi di ottobre e proseguono le attività coristiche degli scacchi, svoltesi anche tra marzo e giugno 2022 con torneo finale all'italiana per decretare il migliore. Partecipanti 25 detenuti.

-Il corso di danza Hip-Hop tenutosi tra aprile e giugno 2022 ha visto partecipare 12 detenuti.

Bando 2/2021, progetto n. 65

finanziato con € 2.500

AIMS - ASSOCIAZIONE ITALIANA SCLEROSI MULTIPLA

Di nuovo insieme contro l'isolamento sociale



Durante il progetto "Di nuovo insieme contro l'isolamento sociale" sono state ricontattate persone con sm che si erano isolate a seguito della pandemia e ne sono state incontrate di nuove. Per tutti loro sono stati attivati gruppi di Attività fisica adattata, corsi di Mindfulness ed incontri psicologici individuali. L'intero programma ha riscosso il gradimento di tutti i partecipanti.

Bando 1/2021 progetto n. 54

finanziato con € 3.350

ANFFAS ONLUS CREMA

ZOOM...visto da vicino
anch'io posso lavorare



Grazie al contributo di Fondazione Comunitaria e al progetto "Zoom... visto da vicino anch'io posso lavorare" è stato possibile realizzare le seguenti azioni:

1. Attività laboratoriali: le persone coinvolte sono state 10 di età compresa tra i 17 e i 24 anni. Le persone che hanno partecipato alle attività laboratoriali presentano differenti diagnosi: autismo e disabilità intellettiva.
2. Valutazioni funzionali: per 10 persone è stata attivata e terminata una valutazione funzionale con una restituzione alle famiglie e al team integrato (assistenti sociali, eventuali clinici di riferimento, altre figure significative per la persona) rispetto ai possibili progetti socio occupazionali.
3. Attività socio occupazionali: sono state consolidate e ampliate diverse attività occupazionale interne al Servizio (laboratorio marmellate, sali aromatizzati e gioielli)

Grazie al progetto è stato possibile attivare nuove collaborazioni con realtà locali oltre a quelle già esistenti.

Bando 1/2020 progetto n. 16

finanziato con € 19.478,50

Tutela, promozione e valorizzazione del patrimonio storico e artistico

PARROCCHIA SAN GIACOMO MAG. APOSTOLO

Pulitura con revisione
generale dell'organo



Il vano organo è stato sottoposto ad una accurata pulitura ed al trattamento con antitarlo. Le canne metalliche sono state rimosse dalle loro sedi e sottoposte ad accurata pulitura, ove necessario riportate in forma e riparate. Analogamente, si è proceduto all'accurata pulitura ed al controllo delle canne in legno: ogni loro parte è stata controllata, con particolare attenzione alle guarnizioni in pelle e feltro degli "stopponi", nonché ai "coperchietti" ed alle imboccature. I registri "ad ancia" sono stati accuratamente puliti e attentamente controllati nelle lingue, nei canaletti e nelle grucce di accordatura. La consolle superiore a trasmissione meccanica è stata ripulita e registrata. Le tastiere, la pedaliera, le manette di azionamento dei registri ed i pedaletti, sono stati attentamente ripuliti e registrati. La consolle inferiore a trasmissione elettrica è stata ripulita e rattivata nei punti di contatto elettrico. Le tavole di catenacciatura ed ogni altra parte lineare per le trasmissioni del movimento dei tasti e dei registri sono state sottoposte a pulitura con l'uso di pennelli morbidi ed aspiratore silenzioso. Le trasmissioni meccaniche delle tastiere, della pedaliera e dei registri sono state sottoposte a pulitura ed a successiva regolazione. La trasmissione elettrica della consolle inferiore è stata ripulita e revisionata. In particolare sono state controllate le feltrature del "robot elettrico" collocato sulla consolle superiore meccanica. I "crivelli" sono stati accuratamente ripuliti, come pure le tavole superiori dei somieri (trasporti) con l'uso di pennelli morbidi ed aspiratore silenzioso. I somieri maggiori e quelli di basseria sono stati puliti in ogni loro parte e registrati. I mantici sono stati sottoposti a pulitura e all'accurato controllo delle pelli. L'elettroventilatore - è stato controllato nelle tolleranze e sono stati rabboccati i livelli del lubrificante. Lo strumento è stato poi messo a punto nella meccanica, accuratamente ripassato nell'intonazione e riaccordato all'unisono.

Bando 1/2021, progetto n. 200

finanziato con € 7.000

PARROCCHIA SAN DONNINO MARTIRE

Neorinascimento a
Cicognolo: salvaguardia
della chiesa parrocchiale



Gli interventi eseguiti e finanziati dalla Fondazione Comunitaria di Cremona, hanno perseguito l'obiettivo di tutelare e valorizzare la chiesa parrocchiale di Cicognolo, opera costruita alla fine del 1800 per iniziativa e munificenza della Marchesa Fulvia Pallavicino Resta, in continuità con la vecchia struttura preesistente dedicata a san Donnino, allora allocata su terreni pertinenziali del fondo Pallavicino, che si estendeva fino alle proprietà di Fidenza (di qui la dedica a san Donnino, patrono di quella città). La chiesa soppiantò la settecentesca chiesa parrocchiale dedicata a san Lorenzo che venne demolita: altari e paramenti confluirono nella nuova chiesa.

L'intervento consisteva nella sostituzione di finiture poste in epoche successive alla costruzione e consistenti in parti cementizie, con grave danno alla struttura a causa della loro conformazione chimica non adatta alla traspirazione delle murature. I lavori, autorizzati dalla soprintendenza permettono la conservazione del manufatto con più rigorosi criteri di intervento e manutenzione, per preservare la chiesa nella parte strutturale e nella parte decorativa e pittorica. Altri interventi hanno rimediato ai danni finora recati ed permettono di ritardare nel tempo il deterioramento. Lo studio effettuato e la programmazione degli interventi si pone in una fase non ancora strutturalmente compromessa in maniera seria: la prevenzione è pertanto uno degli obiettivi perseguiti, per ridurre al minimo i costi futuri di interventi simili.

Infine si è posto rimedio ai danni effettuati durante la fase di trasposizione dei vecchi altari settecenteschi e finiture di marmo, collocati con criteri non adatti all'apporto materico e causanti danni strutturali e materiali. Si è pertanto permesso il consolidamento e la ripresa di materiali consolidanti più adeguati a criteri moderni di restauro e conservazione.

La riuscita degli interventi ha ridato bellezza alla chiesa parrocchiale di Cicognolo che con i recenti lavori può ora programmare solo interventi di manutenzione ordinaria. A tal fine, grazie agli ultimi lavori, è stata predisposta una programmazione che, con minimi interventi, possa garantire manutenzione e funzionalità continue.

Bando 1/2021 progetto n. 149

finanziato con € 6.400

PARROCCHIA DI SANTA MARIA ASSUNTA

Restauro facciata oratorio
Sant'Antonio alla Ravara



Le opere di restauro hanno interessato gli intonaci e le modanature della facciata. I lavori sono stati realizzati secondo le indicazioni della Soprintendenza (rif. Autorizzazione 5162 del 27/06/2019), che in particolare prescriveva la rimozione degli intonaci cementizi con mezzi manuali, i consolidamenti in profondità dei distacchi con malta di calce idraulica (porzione centrale sopra la porta), l'eliminazione delle essenze vegetali mediante trattamento con biocida e taglio delle stesse. Quest'ultima operazione è ancora in corso, ovvero da ripetere, per duplice ragione: la prima, le piante infestanti invadono la parte bassa della facciata est che segna il confine di proprietà con un terzo soggetto privato, che con difficoltà ha permesso l'ingresso nella sua proprietà per effettuare la bonifica, e che comunque continua ad utilizzare il muro d'ambito dell'oratorio per appoggiare/accatastare rottami ferrosi; la seconda riguarda la tenacia degli apparati radicali delle infestanti, che implica almeno una ripetizione del trattamento di bonifica con biocida e successivo taglio. I lavori sulla facciata si sono comunque conclusi, è stata recuperata la scritta sovrapporta, i colori utilizzati, a calce, sono quelli previsti nella relazione di progetto autorizzato e rispecchiano la precedente coloritura. I lavori sono effettivamente terminati il giorno 7 Ottobre 2022.

Bando 1/2020 progetto n. 6

finanziato con € 10.000

PARROCCHIA S. STEFANO PROTOMARTIRE

Restauro conservativo ex ingresso oratorio Santo Stefano protomartire posto all'incrocio tra via V. Veneto e via Guerrazzi di Casalmaggiore



Il portale era fortemente degradato a causa dell'incuria e degli effetti del terremoto del 2012. La muraglia è realizzata in mattoni cotti ed è del tipo a sacco, cioè con due paramenti in mattoni, non collegati fra loro in modo uniforme e riempiti di materiale vario, mentre il portale è in muratura piena. Il progetto di restauro aveva lo scopo di bloccare il fenomeno del ribaltamento e di restituire un aspetto decoroso a questa porzione con la volontà in futuro di restaurare anche la muraglia.

Il progetto è stato approvato dall'Ufficio della Soprintendenza Archeologia, Belle Arti e Paesaggio per le Province di Cremona, Lodi e Mantova in data 22 Ottobre 2019 prot. 8492.

Si dichiara che il progetto è conforme alle indicazioni segnalate dalla Soprintendenza e che i lavori sono stati eseguiti dall'impresa PCP Costruzioni di Pagliarini Giovanni & Co, come indicato nella comunicazione di inizio lavori in data 08/03/2021.

I sottoscritti, in qualità di progettisti e rispettivamente di direttore lavori per le opere "Lavori di Restauro Conservativo Portale Ex Ingresso Oratorio S. Stefano sito in via Guerrazzi n. 15 a Casalmaggiore (CR)" provvedono qui di seguito a relazionare sullo stato raggiunto dell'opera a scopo di ottenere l'apposita DICHIARAZIONE DI CONFORMITA' DEI LAVORI ESEGUITI RISPETTO AL PROGETTO APPROVATO in considerazione del fatto che tutte le opere commissionate e autorizzate risultano concluse al 100%.

Per quanto riguarda il colore del portale, che durante il procedimento ha messo a confronto diverse tonalità, è stato infine utilizzato il campione di colore autorizzato tramite corrispondenza dalla Soprintendenza e dal Responsabile dell'Ufficio Diocesano per i Beni Culturali Ecclesiastici della Diocesi di Cremona. Il portone di legno è ancora in fase di restauro e verrà posizionato immediatamente dopo che i tempi di asciugatura dei prodotti applicati saranno rispettati.

Bando 1/2020 progetto n. 10

finanziato con € 15.00

Promozione della cultura e dell'arte

ACUTO - ARTE CULTURA TURISMO APS

Cremona per tutti



Il progetto si è concluso il 13 dicembre con la presentazione del calendario di beneficenza, realizzato in collaborazione con LAE, superando le nostre aspettative.

"Cremona per tutti" ha rappresentato un format di intervento di divulgazione del patrimonio culturale cremonese per persone con diversi tipi di fragilità. L'ideazione e l'attuazione hanno coinvolto due professionisti di ACuTo e la partnership con le Cooperative LAE e Nazareth.

Dopo sessioni di formazione sono stati elaborati due presentazioni e due itinerari sulla liuteria cremonese. Le persone direttamente coinvolte sono state 58.

Sono stati raggiunti 33 contatti stampa ed istituzionali e 22 enti, principalmente cremonesi, potenziali partners di futuri progetti.

Una volontaria pubblica contenuti sul progetto tramite gli account Instagram e Facebook raggiungendo centinaia di utenti, previsti in crescita.

Non potevamo aspettare migliori risultati, anche grazie al sostegno della Fondazioni Comunitaria, Banca Popolare di Cremona e del Comune di Cremona (bando "Cultura Partecipata 2021").

Bando 1/2021, progetto n. 24

finanziato con € 2.500

FONDAZIONE BENEFATTORI CREMASCHI ONLUS

State vicini a una foglia.
L'arte, la terra. Da un
suggerimento di Tonino
Guerra e di Marialisa Leone



Nel presentare la relazione sulla attuazione del progetto "State vicini a una foglia. L'arte, la terra", si richiamano brevemente i concetti che lo hanno ispirato a partire dal 2017. In modo particolare si citano i capisaldi: le frasi di Tonino Guerra, raccolte in una memoria di Marialisa Leone amica dello scomparso sceneggiatore, dalle quali è nato il titolo del progetto "State vicini a una foglia. L'arte, la terra."; la creazione di un orto ecologico: l'ORTOCANESTRO con la sua un'originale forma a ferro di cavallo, rialzato da terra 80 centimetri in modo da permettere agli anziani di avvicinarsi agevolmente; la stretta collaborazione con insegnanti e allievi dell'Istituto Stanga di Crema con i quali è stato realizzato il canestro in bambù dell'ORTOCANESTRO; la creazione del percorso "Giardino della scultura sospesa" con le opere di 24 artisti.

In seguito a questi primi passi il progetto "State vicini a una foglia. L'arte, la terra" ha visto crescere il coinvolgimento degli anziani e della città mettendo in evidenza la necessità di ampliare e immaginare azioni che dessero nuovo slancio al programma. Grazie al Bando della Fondazione Comunitaria dal 2019 si sono trovate le risorse necessarie per ampliare il progetto attraverso azioni innovative collocate in tre grandi ambiti: A) Organizzazione del giardino botanico, B) Diari di terra e di arte e C) Educazione civica con le scuole.

Bando 1/2019 progetto n. 49

finanziato con € 10.000

PARROCCHIA IMMACOLATA CONCEZIONE DI SANTO STEFANO IN VAIRANO

Un riparo dalla solitudine



Per l'edificio sito in via Crocicchio, a seguito di problemi legati a perdite generalizzate dal tetto, tenuto anche conto della vetustà del tetto stesso nonché la presenza di manto di copertura ancora costituito da lastre di fibrocemento - Asbesto (Amianto), si è dovuto necessariamente progettare il rifacimento. Il tutto può essere così riassunto:

- Formazione di ponteggi e parapetti per garantire la realizzazione dei lavori in sicurezza;
- Rimozione delle lastre di copertura in amianto;
- Rimozione e smaltimento delle orditure lignee degradate e non più riutilizzabili;
- Rimozione e smaltimento della lattoneria esistente;
- Infittimento della orditura lignea sottostante onde garantire un idoneo supporto al nuovo manto di copertura;
- Fornitura in opera di pannelli a base lignea (Truciolari), posti per costruzione di pendenza di falsa;
- Fornitura in opera di barriera al vapore;
- Fornitura in opera di nuovo manto di copertura in lastre di lamiera preverniciata, con fondo isolante antirombo, adeguatamente fissata sull'orditura lignea sottostante;
- Fornitura in opera di nuove lattoniere (Canali di fronda e scossaline);
- Fornitura e posa di comignolo con relativa scossalina;
- Fornitura e posa di linea vita certificata e ganci di risalita, atti a garantire sicurezza per le future opere di manutenzione, necessarie nel tempo.

Bando 1/2021, progetto n. 18

finanziato con € 16.000

PARROCCHIA DI SANTA MARIA ASSUNTA E SAN GIACOMO APOSTOLO

Fermiamo il degrado della cappella dedicata a Gesù bambino



Bando 1/2021 progetto n. 16

finanziato con € 15.000

Nell'intervento di restauro della cappella dedicata a Gesù Bambino si è cercato di garantire di nuovo la libera fruizione delle finiture originali, nella misura in cui il loro stato di conservazione lo ha permesso. Le diverse fasi di restauro hanno ridato vita all'apparato decorativo settecentesco in stucco in parte dorato, che si distribuisce su tutta la cappella e incornicia nelle pareti laterali due scene sacre eseguite con tecnica ad affresco. La pulitura ha messo in luce gli affreschi raffiguranti due episodi dell'infanzia di Cristo e al centro della volta gli stucchi raffiguranti lo Spirito Santo con il simbolo della colomba.

PARROCCHIA SAN CARLO BORROMEO

Promozione della cultura e dell'arte



Bando 1/2021, progetto n. 30

finanziato con € 15.000

È divenuto realtà nei giorni precedenti la sagra il progetto, denominato NUOVA LUCE PER LA CHIESA DI SAN CARLO, delle vetrate artistiche raffiguranti i sette sacramenti che ha arricchito la chiesa di San Carlo Borromeo a Crema di un'ulteriore opera d'arte che si aggiunge alle opere di pregio, già esistenti, come le sculture in bronzo di Mario Toffetti, la statua in terracotta di Maria, Madre della Speranza di Maurizio Zurla, le otto tele sulla passione di Ugo Bacchetta e un organo della ditta Inzoli.

L'opera, che utilizza solo giochi di colori e simboli evocativi (secondo la tradizione dell'arte sacra), quali l'acqua, un abbraccio, una fiamma di fuoco, una mano che unge, il cammino della vita e due fasce che si fondono, è stata progettata dall'artista Pietro Nimis e realizzata, con la tecnica della vetrofusione, dalla ditta, L'Arte del Vetro di Eugenio Cerioli e cofinanziata dalla Fondazione Comunitaria della Provincia di Cremona.

CENTRO DI RICERCA "ALFREDO GALMOZZI"

Nuovi percorsi della Memoria



Bando 1/2021, progetto n. 23

finanziato con € 8.050

"Nuovi Percorsi della Memoria" ha offerto l'opportunità a studenti dell'IS Sraffa, ad indirizzo Turistico e Sociale, di confrontarsi con i linguaggi di diversi media e con le tecniche archivistiche che sottostanno alla costruzione della Memoria, personale e collettiva, che a partire dal 900 ha trovato espressione prevalentemente attraverso una produzione fotografica e audiovisiva, prima su supporto analogico e poi digitale. Ne è un esempio l'Archivio Digitale del Centro Galmozzi, su cui gli studenti hanno lavorato per realizzare "percorsi della memoria" partendo dall'osservazione del territorio in cui vivono. Questa esperienza formativa è stata propedeutica per consentire ai più motivati di affiancare un gruppo di utenti con spettro autistico del Centro ANFFAS di Crema, con i quali hanno esplorato una innovativa pista di lavoro, ossia come la memoria per quest'ultimi si manifesti mediante "percorsi alternativi", che restituiscono talvolta un quadro del passato sorprendente rispetto a ciò che siamo abituati a considerare rilevante e degno di essere conservato come "traccia" nella storia di un individuo e della collettività.

ASSOCIAZIONE TERRE D'ACQUA

Al servizio dell'identità locale



Il progetto ha innalzato nelle nuove generazioni la consapevolezza dell'identità culturale territoriale facendo leva sulle nuove tecnologie ed ha consentito di:

1. avvicinare i giovani al dialogo con gli enti locali e le associazioni senza scopo di lucro attive sul territorio tramite un'azione di concertazione che ha coinvolto i giovani a esprimersi in merito alla scelta del patrimonio del proprio comune interessato dal video mapping;
2. migliorare nei giovani la percezione dell'utilità delle nuove tecnologie applicate alle eccellenze architettoniche locali;
3. incrementare le opportunità di espressione creativa e artistica dei giovani nei luoghi di residenza.

Il progetto ha consentito di valorizzare e promuovere il patrimonio storico-architettonico presso un ampio pubblico, grazie agli eventi che sono stati organizzati in occasione del video mapping e della diffusione social delle relative registrazioni.

Bando 1/2021 progetto n. 14

finanziato con € 15.000

GLI AMICI DI ROBI

TRF Live in the Park 2021



Il Festival nasce nel 2011 come festa serale pensata per inframezzare le due giornate di torneo Streetball; nel 2013 nasce il "brand" TANTA ROBBA; nel 2015 la prima edizione del TANTAROBBA Free Music Festival, concerto gratuito nel parco delle Ex Colonie Padane (parco del quartiere verso il fiume Po), per poi trasferirsi nell'edizione 2017 nel vasto spazio del LungoPo Europa, più idoneo ad accogliere 3 giorni di festival.

Il Festival ha rappresentato l'elemento di maggior investimento in termini economici e simbolici da parte dell'Associazione che in questo modo si colloca in una posizione dominante a livello locale nel panorama della produzione di spettacoli musicali dal vivo per i giovani e si protende ad un ulteriore sviluppo. La filosofia del brand TANTAROBBA si traduce e sintetizza nella parola feat ovvero featuring-collaborazione di un artista in una canzone solitamente eseguita da altri. TANTAROBBA acquista il significato di Festival delle collaborazioni.

TANTAROBBA è un marchio registrato dal 2016 per le classi 41 che comprende Educazione, formazione, divertimento, attività sportive e culturali, e per la classe 25 che comprende articoli di abbigliamento, scarpe, cappelleria, che già rappresentano gli elementi distintivi e di merchandising delle iniziative dell'Associazione.

Con l'emergenza sanitaria imposta dal COVID 19, il Tanta Robba Festival si è tradotto in TRF Live in the Park, trovando nel Parco dei Bastioni di Porta Mosa uno spazio adeguato per rispettare le norme legate al DPCM degli spettacoli dal vivo. Il progetto vuole rispondere ai bisogni di socialità e di partecipazione culturale in particolare dei giovani, che sono stati fortemente ridotte a causa delle restrizioni dell'emergenza sanitaria in relazione al COVID 19. Sulla base dell'esperienza dell'ente proponente, anche in relazione alle numerose edizioni dell'ormai consolidata manifestazione artistica TANTA ROBBA FESTIVAL, il progetto rappresenta la volontà di rilancio del settore degli spettacoli dal vivo per il pubblico giovanile che ha subito una drammatica battuta d'arresto con il periodo di lockdown. La realizzazione del TANTAROBBA Festival segue un modello ciclico che si rinnova tutti gli anni e si arricchisce di esperienza e di complessità da un'edizione a quella successiva.

Il progetto si articola in cinque fasi:

1. Analisi dell'edizione precedente e ideazione;
2. Progettazione dell'edizione sul piano artistico e operativo;
3. Fundraising, ricerca sponsorizzazioni e produzione operativa e piano della comunicazione;
4. Realizzazione del festival;
5. Raccolta dati e rendicontazione.

Bando 1/2021, progetto n. 12

finanziato con € 9.500

Extra Bando

AGROPOLIS SOCIETÀ COOPERATIVA SOCIALE ETS

Recupero mulino



Il contributo di Fondazione Comunitaria della Provincia di Cremona ha supportato la Cooperativa Agropolis nel recupero di una porzione esterna di Cascina Marasco. Le condizioni generali dell'edificio erano estremamente precarie e portavano i segni del lungo abbandono, parte della muratura era franata e del tetto rimanevano solo alcune tracce. Nonostante ciò, il fabbricato risultava ricco di fascino e manteneva inalterati gli elementi costitutivi originali. Il recupero ha consentito di ricavare tre grandi locali destinati: uno allo stoccaggio della materia prima, un secondo all'installazione dell'impianto di macinazione, ed un terzo all'allestimento del laboratorio per la produzione di prodotti da forno. Le opere generali di finitura sono state realizzate adottando prodotti e tecniche tipiche della tradizione. Il progetto ha dunque coniugato l'opportunità di recuperare un edificio agricolo in stato di abbandono con la possibilità di potenziare l'offerta della Cooperativa creando per gli utenti di Agropolis, e, potenzialmente, per altre categorie fragili del territorio, nuovi percorsi di avviamento e inserimento al mondo del lavoro. Attualmente sono stati avviati 4 percorsi di avvicinamento al lavoro per utenti di Agropolis e, attraverso la collaborazione con la Cooperativa Agricola Cascina Marasco, è stato effettuato un inserimento lavorativo per il profilo di supporto alla vendita dei prodotti da forno.

Extra Bando 2021

finanziato con € 50.000

ASSOCIAZIONE NAZIONALE DIVISIONE ACQUI SEZ. DI CREMONA

Essere cittadini europei –
Percorsi per una memoria
europea attiva–i campi
fascisti–le stragi nazifasciste
in Italia



Con l'anno scolastico 2021/2022, dopo due anni di interruzione forzata a causa della pandemia da Covid, è ripreso il progetto "Essere cittadini europei. Percorsi per una Memoria europea attiva" che nella sua attuazione ha tenuto conto delle disposizioni sanitarie in atto. La rete provinciale è stata ricostituita e arricchita di nuove adesioni. Il tema scelto, i campi fascisti nel Regno d'Italia e le stragi naziste e fasciste, ha permesso di approfondire la conoscenza di due aspetti importanti della storia italiana, ma a lungo ignorati o sottaciuti, in nome del mito degli "italiani brava gente". Per questo le mete scelte per il Viaggio della Memoria sono state l'ex campo di Fossoli, in provincia di Modena, il Museo-Memoriale al Deportato di Carpi, i luoghi storici della città durante il periodo fascista e la seconda guerra mondiale e il Parco storico di Monte Sole, che conserva le tracce del più grave eccidio nazifascista compiuto in Italia e forse nell'Europa occidentale e le cui vittime riposano in parte nel Sacrario di Marzabotto. Complessivamente sei Viaggi della Memoria della durata di un giorno con l'adesione di 850 tra studenti e docenti, provenienti dalle scuole superiori di tutti il territorio provinciale. L'accurata organizzazione delle visite programmate in collaborazione con la Fondazione Fossoli, la modalità delle visite e la presenza di guide con un alto livello di preparazione, hanno permesso ai giovani delle numerose scuole di "leggere" la storia del territorio del campo nella sua complessa stratificazione, dalle origini (1942) fino alla sua conclusione come villaggio San Marco per i profughi giuliano-dalmati alla fine degli anni '60 del Novecento. Alla fine di ogni giornata, nel campo si è svolta una cerimonia di omaggio alle vittime. È stato il momento conclusivo di una forte esperienza vissuta in prima persona dai ragazzi stessi che sono intervenuti dopo aver compiuto un percorso di riflessione sul significato della visita ai luoghi nei quali hanno sofferto migliaia di vittime perseguitate e uccise per motivi politici e razziali.

Extra Bando 2022

finanziato con € 20.000

COMUNE DI ISOLA DOVARESE

Opere di restauro conservativo delle facciate dell'immobile denominato palazzo pretorio, adibito a sede municipale. 1° lotto funzionale



Opere di restauro conservativo delle facciate dell'immobile denominato palazzo pretorio, adibito a sede municipale. 1° lotto funzionale

Lo scenario in cui si inserisce l'intervento, testimonianza dell'appartenenza allo stato signorile gonzaghesco del borgo di Isola Dovaresè, è quello della splendida e suggestiva piazza porticata, edificata a fine Cinquecento, su cui si affaccia il Palazzo Pretorio con le antiche prigioni: Piazza Matteotti. Dalla Piazza si dipanano le contrade e i vicoli del borgo, lungo i quali si trovano la chiesa parrocchiale di S. Nicolò, che al suo interno custodisce quadri come l'Ecce Homo di Bernardino Campi e un'Annunciazione attribuita ad Altobello Melone, nonché il grazioso oratorio di San Giuseppe, già ospedale militare durante il Risorgimento per i feriti della battaglia di Solferino.

Ogni secondo fine settimana di Settembre, ha luogo da 53 anni in paese il "Palio delle Contrade", partecipato dagli abitanti delle quattro contrade che dividono Isola Dovaresè: Le Gerre, Porta Tenca, San Giuseppe e San Bernardino. La festa rievoca le celebrazioni della popolazione di Isola e della famiglia Dovara per la visita, avvenuta nel 1458, di Ludovico Gonzaga e Barbara di Brandeburgo.

La piazza gonzaghesca, in quell'occasione visitata da migliaia di turisti provenienti da tutta Europa, rievoca le atmosfere delle antiche feste, allestendo spettacoli con giochi di bandiere, suoni di tamburi, fantasie di fuochi, antichi mercati, scene nelle taverne, dove si beve usando la moneta del tempo "il quattrino", da acquistare nell'apposito "ufficio di cambio".

Sulla Piazza centrale, oltre a diversi edifici privati (alcuni dei quali ospitanti botteghe ed esercizi storici), si affacciano ancora oggi il Municipio e l'Arco Monumentale che introduce a via Garibaldi.

Il Comune, nella volontà di riconsegnare splendore a questo piccolo gioiello della bassa, ha promosso il restauro conservativo di parte delle facciate del Palazzo Pretorio, adibito a Municipio.

L'opera consentirà nel contempo all'Amministrazione Comunale di avviare un processo di proseguire nel percorso di reperimento delle risorse finanziarie finalizzate alla complessiva riqualificazione di tutti i prospetti affacciati sulla Piazza, potendo candidare i loro interventi anche presso soggetti finanziatori pubblici e privati, grazie all'elevata qualità del contesto ed agli importanti pareri sovraordinati, contestualmente conseguiti dal Comune anche sull'ipotesi di restauro dei loro immobili.

Il progetto dell'ing. Fazzi ha previsto un meticoloso rilievo di tutte le superfici visibili e calpestabili del Palazzo Pretorio affacciato su Piazza Matteotti. Già questa importante documentazione ha rappresentato un obiettivo di estremo valore, conseguito dall'iniziativa.

Ma la progettualità, di livello definitivo (così come classificato dal DLgs 50/2016), ha potuto altresì contemplare la mappatura del degrado, l'analisi chimica e materica, nonché le tecniche di intervento per un risanamento ed una ricostruzione delle citate superfici rispettose dei criteri dettati dalla Soprintendenza ai Beni Architettonici e Ambientali delle Province di Cremona, Mantova e Lodi, la quale ha accompagnato e formalmente approvato l'intera metodologia e il progetto.

Si è operato ovunque con intonaci di calce, previa pulitura con acqua deionizzata e spazzole morbide, al fine di eliminare Sali o patine, in modo tale da consentire la totale aderenza delle nuove malte e successive tinteggiature.

Extra Bando 2020

finanziato con € 20.000

Fuori Bando

FONDAZIONE TEATRO AMILCARE PONCHIELLI

Fondatore Emerito



Fuori Bando 2022

finanziato con € 20.000

La Fondazione continua il suo sostegno come Ente Fondatore a questa importante realtà del territorio cremonese.

ASSOCIAZIONE LATINO AMERICANA

MUSICA SENZA CONFINI –
Programmazione 2021



Quest'anno l'Associazione ha festeggiato 30 anni di attività continuativa con una ricca e variegata proposta culturale offerta a tutta la città.

È stato anche l'anno che ha permesso la realizzazione di una solida collaborazione al fianco di due istituzioni chiave per lo sviluppo culturale e sociale della città: il Comune di Cremona e la Fondazione Comunitaria della Provincia di Cremona.

Questa collaborazione ha portato alla costruzione di una proposta pienamente articolata nell'agenda culturale della città.

Il progetto si è svolto nella seconda metà dell'anno (da luglio a dicembre) articolato in 4 momenti.

Questo ciclo di concerti è stato organizzato per il secondo anno consecutivo in collaborazione con il Comune di Cremona, inserendo la proposta nel calendario culturale della città. I 3 eventi si sono tenuti presso il cortile del Museo Civico Ala Ponzone.

Il primo di questi tre appuntamenti musicali, "El Corazon al Sur", tenutosi il 9 luglio, è stato un omaggio al famoso compositore argentino Astor Piazzolla in occasione del centenario della sua nascita. A seguire, il 23 luglio, il concerto "Memorie del Folklore in America Latina", ovvero espressioni musicali di un popolo che con le sue particolarità culturali conserva un passato che li riconosce come culture ancestralmente gemellate. La conclusione di questi incontri estivi è stata il 13 agosto con il programma "El Canto de las palambras", il primo progetto discografico del Coro Voz Latina.

Sabato 30 ottobre si è svolta la performance artistica "dancing Bass, danzare il basso" una coproduzione di due realtà artistiche della città di Bari: la compagnia di danza ResExtensa e l'Ensemble strumentale I Ferrabosco, che sono state ospitate nella suggestiva cornice del Museo Archeologico di San Lorenzo.

Il murale è l'opera che ha segnato la nascita del collettivo artistico e muralista "La Magnolia" dell'associazione Latinoamericana, composto da giovani studenti d'arte della città di Cremona e coordinato dall'artista plastico argentino Luis Felipe Garay.

La chiusura della programmazione musicale dell'anno è avvenuta nella chiesa di Sant'Abbondio, che venerdì 3 dicembre ha ospitato il concerto "Paraná, un fiume che canta", organizzato per celebrare i 30 anni dell'Associazione Latinoamericana e i 20 anni della Fondazione Comunitaria.

Gli obiettivi chiave che si sono voluti raggiungere sono stati: informare, coinvolgere e motivare i diversi pubblici di riferimento nel riconoscimento dell'arte e del suo linguaggio universale come strumento di trasformazione sociale.

Fuori Bando 2021

finanziato con € 20.000

SANSEBASKET ASSOCIAZIONE DILETTANTISTICA

INTEGRASPORT: un progetto
per un'accoglienza sportiva
oltre ogni barriera



Il 27 Ottobre del 2021 presso la Sala della Consulta del Palazzo Comunale di Cremona, Sansebasket, insieme ai vari partner ed enti sostenitori, presentava l'avvio di un nuovo progetto denominato INTEGRASPORT: progetto per un'accoglienza sportiva oltre ogni barriera. Un'iniziativa chiaramente basata su una proposta sportiva, che intendeva però assicurare un particolare contributo di natura sociale al contesto giovanile locale.

Integrasport era stato ideato e voluto appositamente per favorire l'integrazione dei giovani della nostra comunità cittadina. Lo stimolo nasceva dalla percezione che, per varie ragioni, persistesse una fascia di giovani e di giovanissimi che non praticava sport. Bambini e ragazzi che per condizioni sociali (di disagio ad esempio familiare, anche economico, oppure dovute all'impatto negativo dei condizionamenti scaturiti dalla pandemia Covid) rimanevano esclusi, loro malgrado, dalla grande opportunità inclusiva che riserva la pratica di una disciplina sportiva insieme ai coetanei.

L'obiettivo che si prefiggeva il progetto, fin dalla sua primordiale ideazione, era quindi quello di consentire o comunque facilitare l'accesso totalmente gratuito allo sport organizzato, tramite l'inserimento in una società sportiva strutturata per accogliere ragazzi, bambini, con fragilità o anche disabilità. Sansebasket, lo ricordiamo, è affiliata alla Federazione Italiana Pallacanestro (quindi iscritta al registro CONI) ed all'Ente Italiano Sport Inclusivi (iscritta al registro CIP).

Come ci siamo mossi per tendere al raggiungimento dell'obiettivo: abbiamo attivato le nostre relazioni, abbiamo ricercato il sostegno ed in alcuni casi anche delle partnership al fine di poter essere affiancati nel nostro impegno. Dando vita quindi ad una rete di attori del territorio interessati a procedere nel progetto ed a tendere agli obiettivi che questo si era prefisso.

Fuori Bando 2021

finanziato con € 10.000

Fondo Povertà

CIRCOLO ACLI DI CORNALETO

Farmaci per anziani in difficoltà a Formigara e Cornaleto



Il progetto si è posto in continuità con le attività di supporto agli anziani sviluppate dal Circolo Acli, dall'associazione AVAL e da AVIS sul territorio a supporto delle persone anziane fragili e vulnerabili dal punto di vista economico. Già durante il 2020 il circolo Acli, grazie al contributo della Fondazione Comunitaria della Provincia di Cremona, aveva offerto alle persone di Formigara e Cornaleto un supporto attraverso azioni di prossimità e di consegna di 625 farmaci e 80 nuclei famiglia residenti nei comuni di Formigara e Cornaleto.

Il progetto denominato "Farmaci per anziani in difficoltà a Formigara e Cornaleto" è finanziato dal bando Fondo Povertà 2021, ha permesso di intensificare e consolidare questa attività. Il progetto partiva dall'evidenza che l'emergenza socio-sanitaria ed il prolungarsi di condizioni di instabilità sta portando molti anziani soli a trascurare le cure e a non acquistare, anche per motivi economici, dei farmaci utili per il benessere psicofisico delle persone e spesso prescritti da specialisti. Il progetto ha potuto contare su volontari e formati per poter fornire assistenza e far sentire la propria vicinanza nel rispetto delle normative anti-covid. I volontari sono stati formati a selezionare i farmaci e di consegnarli alle persone individuate con il supporto del servizio sociale territoriale e della farmacia locale.

Le analisi svolte prima e durante il progetto ed il dialogo costante con i beneficiari, il farmacista ed il medico hanno rilevato la necessità di intervenire con la consegna di determinati tipi di farmaci: integratori per le malattie autoimmuni o alcune patologie anche degenerative, farmaci utilizzati durante i trattamenti di cure tumorali o farmaci utilizzati a supporto di terapie psichiatriche.

Tipologie di farmaci che, seppur importanti per consentire la continuità delle cure, in molti casi non sono coperte dal servizio sanitario; la mancanza di questi farmaci in molti casi ha contribuito al peggioramento dello stato di salute psicofisica di una popolazione già duramente colpita dall'emergenza.

Inoltre l'implementazione del progetto con i volontari ha consentito di rafforzare delle importanti sinergie che si erano avviate durante le prime fasi della pandemia. I volontari hanno stretto una fattiva collaborazione con importanti attori del welfare locale a partire dalla farmacia Santa Barbara, dai medici di medicina generale presenti nei comuni di attuazione dell'intervento e dall'assistente sociale dell'azienda sociale.

Le azioni per la preparazione dei pacchi, per la divisione dei farmaci si sono svolte presso la farmacia Santa Barbara di Formigara e presso la sede legale del circolo Acli di Cornaleto in via Diaz 5.

In generale il progetto è stato molto apprezzato dai beneficiari, ha permesso di svolgere un'azione di contrasto alla povertà e di rafforzamento del tessuto sociale raggiungendo gli obiettivi prefissati al momento della stesura, ha avuto anche il merito di rafforzare delle collaborazioni tra attori territoriali che possono giocare un ruolo importante per la prevenzione, la segnalazione e la presa in carico di situazioni di fragilità, dando un esempio di come associazioni del terzo settore, farmacista, medici e servizio sociale possano collaborare al servizio del territorio.

Fondo Povertà

finanziato con € 8.000

SOCIETÀ DI S. VINCENZO DE' PAOLI – CONSIGLIO CENTRALE DI CREMONA

Con più energia



La proposta presentata sul Fondo Povertà istituito da Fondazione Comunitaria della Provincia di Cremona, è nata dalla collaborazione all'interno della rete generata sul progetto DONIAMO ENERGIA di Fondazione Cariplo. Intento del progetto è quello di potenziare l'intervento di sostegno economico a famiglie in difficoltà e in situazione di povertà in campo energetico ed abitativo, intervenendo anche sulla parte educativa e formativa, attraverso la proposta di percorsi formativi e di accompagnamento volti al miglioramento e all'autonomia delle condizioni di vita, nella conduzione della casa, nei suoi aspetti manutentivi, energetici e di gestione.

Dal momento dell'avvio del progetto (maggio 2021), sono state effettuate le seguenti attività:

- contatto con circa 200 famiglie per la raccolta del bisogno e il sostegno nel pagamento delle utenze
- condivisione dei contenuti per l'avvio dei percorsi formativi e di accompagnamento
- preparazione dei materiali e dei contenuti per la formazione (video di presentazione, slide e brochure)
- avvio di due percorsi:
 1. micro-gruppi di formazione sui temi dell'efficiamento energetico degli appartamenti ad opera di S. Vincenzo e successivi sopralluoghi in appartamento per la valutazione di incentivi alla partecipazione per lo sviluppo di una maggiore attenzione energetica e il contrasto alla povertà
 2. interventi individualizzati su famiglie individuate tra gli assistiti per percorsi di educazione finanziaria, ad opera della Cooperativa Nazareth, attraverso l'intervento di operatrici debitamente formate.

In particolare, la dimensione formativa ha visto la costituzione di un gruppo di confronto tra alcuni degli enti aderenti al progetto, con l'intento di sperimentare questa nuova modalità di intervento.

Il primo gruppo di famiglie coinvolte è stato selezionato tra una decina di candidati proposto da S. Vincenzo, a cui è stata fatta la proposta di un momento formativo e, successivamente, di una possibile visita domiciliare. Gli incontri si sono svolti in maniera informale e discorsiva, lasciando molto spazio al confronto e al dibattito tra i partecipanti, che hanno mostrato interesse e desiderio di mettersi in gioco. Il raccordo è stato tenuto anche con i Servizi sociali del Comune di Cremona, dell'Azienda Sociale e del Concas, che ha direttamente provveduto ad interventi a favore di nuclei in difficoltà.

Il particolare momento che si sta attraversando, specie a partire dal 2022, ha visto il gruppo di lavoro concentrarsi sull'aiuto diretto alle famiglie, attraverso il sostegno al pagamento delle utenze e di spese accessorie, oltre che, da parte di Aval in particolare, al sostegno attraverso l'acquisto di buoni spesa e buoni carburante per sostenere le famiglie nell'acquisto anche di materiali di efficientamento della casa (es. materiale elettrico, isolanti...) oppure per sostenerle nella cosiddetta "quarta settimana", per le spese di acquisto viveri e materiali di consumo.

Fondo Povertà

finanziato con € 42.000

Bandi 2022: progetti finanziati



1° BANDO 2022

Stanziati € 369.991

La Rondine

Progetto educativo doposcuola

Finanziato con € 4.000

Stelle sulla terra O.d.V.

Estate con le Stelle

Finanziato con € 3.000

A.I.M.A. Cremona ODV Associazione Italiana Malattia di Alzheimer

Centro Alzheimer Caffè "Loriana Poli": attività di inclusione e di supporto rivolto a persone con decadimento neurocognitivo e ai loro familiari

Finanziato con € 12.000

Associazione Culturale Blu

Un girotondo di canzoni e musica

Finanziato con € 5.000

Parrocchia Sant'Ambrogio Vescovo

Riqualificazione oratorio

Finanziato con € 15.000

Fondazione Santa Maria della Misericordia e Berinzaghi

Percorso Studio

Finanziato con € 10.000

Fondazione Casa di riposo S. Giuseppe Onlus

la Cura a Casa

Finanziato con € 15.000

Igea Società Cooperativa Sociale

Invertire il percorso - Percorsi di assistenza domiciliari per prevenire e ridurre il fenomeno dei ricoveri sociali

Finanziato con € 20.000

Centro Sportivo Italiano Comitato Territoriale C.S.I. di Cremona

L'attività motoria e sportiva strumento efficace per la promozione della salute e del benessere fisico-psichico e sociale

Finanziato con € 16.000



Bandi 2022: progetti finanziati

Associazione Futura ODV

Ragazzi e cavalli, crescere in...sieme ed in...sicurezza

Finanziato con € 15.000

FOCR Federazione Oratori Cremonesi

L'oratorio si fa bene

Finanziato con € 15.000

Società Musicale Estudiantina

Banda in Canto

Finanziato con € 9.000

Opera Pia Oratorio San Luigi

Adeguamento Campi Coperti Centro San Luigi

Finanziato con € 20.000

la Casa di Ale Onlus

La Casa dei Diritti

Finanziato con € 14.000

Diocesi di Cremona

Nuovo progetto di illuminazione chiesa di San Sigismondo in Cremona

Finanziato con € 20.000

Fondazione Carlo Vismara - Giovanni De Petris ONLUS

"Ri-troviamoci nell'isola dei sapori e dei profumi":

nuovi luoghi di cura e di incontro

Finanziato con € 15.000

Agropolis Società Cooperativa Sociale ETS

Nuovo spazio Agro, c'è posto per tutti!

Finanziato con € 12.000

Parrocchia SS Pietro e Paolo Apostoli

Insieme a Vailate

Finanziato con € 10.000

Parrocchia Santissima Trinità

Intervento di conservazione della torre campanaria

Finanziato con € 20.000



Bandi 2022: progetti finanziati

Fondazione Francesco Arata

"Casa-museo Francesco Arata: una fondazione per la cultura e il territorio"

Finanziato con € 8.000

Chiesa Cattedrale di Cremona

Museo Torrazzo Verticale – Riqualificazione sale e nuova biglietteria

Finanziato con € 20.000

Parrocchia Santa Maria Assunta

Rinnoviamoci con Maria

Finanziato con € 6.000

Filiera Corta Solidale Cooperativa Sociale

Filire Inclusive

Finanziato con € 7.372

Il Seme Società Cooperativa Sociale ONLUS

A casa con noi

Finanziato con € 9.655

Associazione Italiana per la donazione di organi tessuti e cellule

Donare, informare, conoscere. Una scelta "in comune"

Finanziato con € 7.000

Parrocchia San Martino Vescovo

Riscaldamento e servizio igienico

Finanziato con € 20.000

AUSER INSIEME di Vaiano Cremasco APS

Mobilità e Prossimità

Finanziato con € 16.000

Soresina Soccorso Onlus

Acquisto mezzo di trasporto moderno adatto a persone fragili e/o con gravi disagi sociali

Finanziato con € 18.000



Bandi 2022: progetti finanziati



2° BANDO 2022

Stanziate € 300.000

Consultorio Ucipem Cremona Fondazione ONLUS

Spazi nuovi

Finanziato con € 19.927,78

Associazione Amici di Gianni e Massimiliano ODV

e-sportiamo inclusione

Finanziato con € 15.000

Parrocchia di San Leonardo in Casalmaggiore

Progetto di conservazione e restauro della chiesa del Morotto

Finanziato con € 20.000

Parrocchia di Santa Maria Maddalena in Cavatigozzi CR

Nuovo sagrato e completamento restauro conservativo facciate della chiesa parrocchiale

Finanziato con € 20.000

Parrocchia di Santa Maria dei Mosi

Progetto di manutenzione straordinaria della chiesa e dei locali parrocchiali

Finanziato con € 10.000

Eco_Company Società Cooperativa Sociale

Dalla terra alla tavola attraverso il nostro lavoro

Finanziato con € 19.062,22

Società San Vincenzo de Paoli

Casa e studio: una proposta di solidarietà

Finanziato con € 8.500

Il Pesce sull'albero Società Cooperativa Sociale

MI STAI A CUORE: progetto di prevenzione in ambito neuropsichiatrico (0-6 anni) presso l'istituto Figlie del Sacro Cuore di Gesù

Finanziato con € 7.500

GAL OGLIO PO SOC. CONS. A R.L.

OGLIO PO – Destinazione rurale green&blue

Finanziato con € 19.250

Bandi 2022: progetti finanziati



Fondazione Madre Rosa Gozzoli Onlus

Conflitto, separazione, assenza. Migliorare l'abitare ed elaborare nuove strategie educative che mettono al centro l'interesse del minore.

Finanziato con € 20.000

Agorà Società Cooperativa Sociale Onlus

Appartamento ARCO, un'esperienza di vita

Finanziato con € 19.900

Parrocchia S. Siro Vescovo di Soresina

Fermiamo il degrado di due cappelle

Finanziato con € 20.000

Seminario vescovile S. Maria della Pace

SEMINAR CULTURA

Finanziato con € 20.000

Gruppo ecologico EL MUROON ODV

Una nuova casa dell'Acqua a Cremona

Finanziato con € 15.860

Bandi 2022: progetti finanziati



MICROEROGAZIONI 2022

Stanziati € 29.900

Parrocchia S. Abbondio Cremona

Donazione per ospitalità concerto 20 anni della Fondazione

Finanziato con € 1.000

APOM - Associazione Patologia Oncologica Mammaria

Sostegno all'attività ordinaria

Finanziato con € 150

Centro di riabilitazione equestre

Rinnovo parco cavalli per Ippoterapia

Finanziato con € 4.000

A.D.A.F.A amici dell'arte-famiglia artistica

Eventi musicali al teatro Filo

Finanziato con € 1.000

Associazione 25 Aprile APS

Stampa volume per centenario Mario Lodi con scritti su Mario Lodi, Gianni Rodari, Paulo Freire

Finanziato con € 1.500

AC Crema 1908 ASD

Sportabilità

Finanziato con € 1.500

Gruppo Articolo 32 ODV

Assistenza medica per persone indigenti

Finanziato con € 2.000

Associazione Culturale LE MUSE

**Crema del Pensiero - Monografie di personaggi Immortali:
Sulle tracce di Vincent van Gogh**

Finanziato con € 2.000

Società Dante Alighieri Comitato di Cremona APS

Ripartiamo con la Dante Alighieri alla promozione, tutela e diffusione della lingua e della cultura italiana

Finanziato con € 500



Bandi 2022: progetti finanziati

Associazione Italiana Maestri Cattolici - Cremona

Stampa del libro "Chiedilo alla sera"

Finanziato con € 3.500

Consorzio Concorde

M.I.M. Memoria, Immagine, Musica

Finanziato con € 2.000

Associazione Matildica Internazionale A.M.I.-M.I.A.

Pubblicazione del Volume: San Martino delle Ferrate di Simona Bini

Finanziato con € 1.500

Medea ODV

Serata musicale a favore di Medea

Finanziato con € 300

Panathlon Club Cremona

Storia, Cultura, Arte e Sport. Percorso iconografico attraverso i manifesti delle Olimpiadi e Paralimpiadi dell'era moderna

Finanziato con € 1.000

Cremona Solidale

Convegno "Alzheimer: rendiamo possibile l'Armonia della cura"

Finanziato con € 2.000

A.D.A.F.A

Strenna Adafa

Finanziato con € 950

Famiglia Buona Novella APS

Padri&Madri in emergenza abitativa

Finanziato con € 3.000

UP Cittanova

Donazione per ospitalità concerto di Natale della Fondazione

Finanziato con € 1.000

Associazione Latinoamericani

Contributo per concerto di Natale della Fondazione

Finanziato con € 1.000



Bandi 2022: progetti finanziati



FUORI BANDO 2022

Stanziati € 193.400

Associazione Musicale Giovanni Bottesini

Concorso Bottesini 2022 - edizione del Bicentenario

Finanziato con € 30.000

Associazione Latinoamericana di Cremona

Programma musicale Voz Latina 2022

Finanziato con € 20.000

Associazione Costanzo Porta

Cremona Antiqua Goes Classical

Finanziato con € 20.000

Fondazione Teatro Amilcare Ponchielli

Fondatore Emerito - Prima Tranche

Finanziato con € 20.000

Fondazione Museo del Violino

Socio Sostenitore 2022

Finanziato con € 7.500

Associazione IAGOSTUDIO

CloseUP. Festival internazionale di circo contemporaneo, danza e video

Finanziato con € 20.000

Comune di Crema

Restauro e valorizzazione opere d'arte della collezione Stramezzi acquisite da Museo civico di Crema

Finanziato con € 17.000

Insieme per la vita ODV

Microcredito

Finanziato con € 5.000

Cascina Marasco Cooperativa Agricola Sociale

Dal campo al mulino

Finanziato con € 3.900

Bandi 2022: progetti finanziati



Cooperativa sociale "Fratelli tutti"

Dolce e Salato

Finanziato con € 20.000

Forum del Terzo Settore Provincia di Cremona

Percorso di rafforzamento del Forum del Terzo Settore

Finanziato con € 10.000

Associazione Nazionale Divisione Acqui

Essere cittadini europei - percorsi per una memoria europea attiva

Finanziato con € 20.000



EXTRA BANDO 2022

Stanziate € 143.800

Associazione Culturale CrArt - Cremona Arte e Turismo

2240

Finanziato con € 21.800

Fondazione Elisabetta Germani ONLUS

**Dal Centro Diurno Integrato (C.D.I.) al Centro Diurno Alzheimer (CDA)
"Arcobaleno"**

Finanziato con € 20.000

Associazione Nazionale Divisione Acqui

**Essere cittadini europei - percorsi per una memoria europea attiva
- i campi fascisti - le stragi nazifasciste in Italia**

Finanziato con € 20.000



Bandi 2022: progetti finanziati

Parrocchia S. Stefano Protomartire

Progettazione di fattibilità relativamente alle opere di restauro e rinforzo sismico delle strutture della lanterna della cupola della chiesa abbaziale di Santo Stefano protomartire in Casalmaggiore

Finanziato con € 25.000

Guerino Vanoli Basket ssdl

VANOLI Inclusion

Finanziato con € 7.000

Università Cattolica del Sacro Cuore

Cremona BeCare: verso la realizzazione di un osservatorio permanente

Finanziato con € 30.000

Diocesi di Cremona

Causa di Beatificazione e Canonizzazione del Servo di Dio don Primo Mazzolari, Sacerdote

Finanziato con € 20.000



Bilancio

2022

STATO PATRIMONIALE

ATTIVITÀ	2021	2022
Quote associative o apporti ancora dovuti	€ -	€ -
Immobilizzazioni	€ 674	€ -
Immobilizzazioni immateriali	€ -	€ -
Immobilizzazioni materiali	€ 674	€ -
Immobilizzazioni finanziarie	€ -	€ -
Attivo circolante	€ 20.178.853	€ 19.373.922
Rimanenze	€ -	€ -
Crediti	€ 885.107	€ 1.276.646
Attività finanziarie	€ 18.955.960	€ 17.782.156
Disponibilità liquide	€ 337.786	€ 315.120
Ratei e risconti attivi	€ -	€ -
TOTALE ATTIVO	€ 20.179.528	€ 19.373.922

Bilancio 2022

PASSIVITÀ	2021	2022
Patrimonio netto	€ 15.933.748	€ 15.933.749
Fondo di dotazione	€ 51.646	€ 51.646
Patrimonio vincolato	€ 15.882.103	€ 15.882.103
Patrimonio libero	€ -	€ -
Fondi per rischi e oneri	€ 2.608.276	€ 1.013.602
Trattamento di fine rapporto di lavoro subordinato	€ 13.285	€ 16.110
Debiti	€ 1.624.219	€ 2.410.462
Debiti tributari	€ 939	€ -
Debiti verso Istituti di previdenza e di sicurezza sociale	€ 1.416	€ 1.275
Debiti verso dipendenti e collaboratori	€ 2.868	€ 2.515
Altri debiti	€ 1.620.874	€ 2.406.671
TOTALE PASSIVO	€ 20.179.528	€ 19.373.922

Bilancio

2022

CONTO ECONOMICO

	2021	2022
Costi e oneri da attività di interesse generale	€ 1.152.950	€ 1.635.958
Materiale di consumo	€ 1.335	€ 1.674
Servizi	€ 55.615	€ 61.675
Personale	€ 45.824	€ 35.233
Ammortamenti	€ 794	€ 734
Oneri diversi di gestione	€ 1.049.382	€ 1.536.642
Ricavi, rendite e proventi da attività di interesse generale	€ 1.152.951	€ 1.635.958
Costi e proventi figurativi	€ -	€ -

Relazione del collegio dei revisori

La presente relazione è redatta in conformità ai compiti affidati al Collegio dei Revisori dallo statuto in vigore e in base all'attività di vigilanza eseguita ai sensi dell'art 30 del D.Lgs n. 117 del 3 luglio 2017.

Al Consiglio della Fondazione Comunitaria della Provincia di Cremona ONLUS

Nel corso dell'esercizio chiuso al 31 dicembre 2022 la nostra attività è stata ispirata alle disposizioni di legge e alle Norme di comportamento dell'organo di controllo degli enti del Terzo settore emanate dal Consiglio Nazionale dei Dottori Commercialisti e degli Esperti Contabili, pubblicate nel dicembre 2020.

Di tale attività e dei risultati conseguiti Vi portiamo a conoscenza con la presente relazione. È stato sottoposto al Vostro esame il bilancio d'esercizio della Fondazione Comunitaria della Provincia di Cremona ONLUS al 31.12.2022, redatto in conformità all'art. 13 del D.Lgs. n. 117 del 3 luglio 2017 (d'ora in avanti Codice del Terzo settore) e del D.M. 5 marzo 2020 del Ministero del Lavoro e delle Politiche Sociali, così come integrato dall'OIC 35 Principio contabile ETS (d'ora in avanti OIC 35) che ne disciplinano la redazione; il bilancio evidenzia un pareggio d'esercizio. Il bilancio è stato messo a nostra disposizione nei termini statutari. A norma dell'art. 13, co. 1, del Codice del Terzo Settore esso è composto da stato patrimoniale, rendiconto gestionale e relazione di missione.

L'organo di controllo, per assenza dei presupposti previsti dall'art. 31 del Codice del Terzo Settore, non è stato incaricato di esercitare la revisione legale dei conti e ha svolto sul bilancio le attività di vigilanza e i controlli previsti dalla Norma 3.8. delle Norme di comportamento dell'organo di controllo degli enti del Terzo settore, consistenti in un controllo sintetico complessivo volto a verificare che il bilancio sia stato correttamente redatto. L'esito dei controlli effettuati è riportato nel successivo paragrafo 3.

1) Attività di vigilanza ai sensi dell'art. 30, co. 7 del Codice del Terzo Settore

Abbiamo vigilato sull'osservanza della legge e dello statuto, sul rispetto dei principi di corretta amministrazione e, in particolare, sull'adeguatezza degli assetti organizzativi, del sistema amministrativo e contabile, e sul loro concreto funzionamento; abbiamo inoltre monitorato l'osservanza delle finalità civiche, solidaristiche e di utilità sociale, con particolare riguardo alle disposizioni di cui all'art. 5 del Codice del Terzo Settore, inerente all'obbligo di svolgimento in via esclusiva o principale di una o più attività di interesse generale, all'art. 6, inerente al rispetto dei limiti di svolgimento di eventuali attività diverse, all'art. 7, inerente alla raccolta fondi, e all'art. 8, inerente alla destinazione del patrimonio e all'assenza (diretta e indiretta) di scopo lucro.

Per quanto concerne il monitoraggio degli aspetti sopra indicati e delle relative disposizioni, si riferiscono di seguito le risultanze dell'attività svolta, ricordando tuttavia che la Fondazione ad oggi è ancora una onlus, ha modificato lo statuto, secondo i dettami della riforma del terzo settore, ma non ha ancora effettuato la domanda di iscrizione al RUNTS:

-La Fondazione, che non ha scopo di lucro, persegue esclusivamente finalità civiche, solidaristiche e di utilità sociale mediante lo svolgimento in via principale di attività di interesse generale allo scopo di promuovere il miglioramento della qualità della vita e lo sviluppo culturale, sociale e ambientale nel territorio della provincia di Cremona. Per il perseguimento di tale scopo, la Fondazione, ai sensi dell'art. 37 del D. Lgs 117/2017, eroga denaro, beni o servizi, anche di investimento, a sostegno di categorie di persone svantaggiate o di attività di interesse generale

-l'ente non effettua attività diverse previste dall'art. 6 del Codice del Terzo Settore;

-l'ente non ha posto in essere attività di raccolta fondi secondo le modalità e i limiti previsti dall'art. 7 del Codice del Terzo Settore e dalle relative linee guida;

-l'ente ha rispettato il divieto di distribuzione diretta o indiretta di avanzi e del patrimonio; a questo proposito si segnala che le cariche sono gratuite;

-il patrimonio netto risultante dal bilancio di esercizio è superiore al limite minimo previsto dall'art. 22 del Codice del Terzo Settore e dallo statuto.

Abbiamo partecipato alle riunioni dell'organo di amministrazione e, sulla base delle informazioni disponibili, non abbiamo rilievi particolari da segnalare.

Abbiamo acquisito dall'organo di amministrazione, con adeguato anticipo, anche nel corso delle sue riunioni, informazioni sul generale andamento della gestione e sulla sua prevedibile evoluzione, nonché sulle operazioni di maggiore rilievo, per le loro dimensioni o caratteristiche, effettuate dall'ente e, in base alle informazioni acquisite, non abbiamo osservazioni particolari da riferire.

Abbiamo acquisito conoscenza e abbiamo vigilato sull'adeguatezza dell'assetto organizzativo, amministrativo e contabile e sul suo concreto funzionamento anche tramite la raccolta di informazioni dal segretario generale e a tale riguardo non abbiamo osservazioni particolari da riferire.

Abbiamo acquisito conoscenza e vigilato, per quanto di nostra competenza, sull'adeguatezza e sul funzionamento del sistema amministrativo-contabile, nonché sull'affidabilità di quest'ultimo a rappresentare correttamente i fatti di gestione, mediante l'ottenimento di informazioni dai responsabili delle funzioni e l'esame dei documenti aziendali, e a tale riguardo, non abbiamo osservazioni particolari da riferire.

Nel corso dell'attività di vigilanza, come sopra descritta, non sono emersi altri fatti significativi tali da richiederne la menzione nella presente relazione.

2) Osservazioni in ordine al bilancio d'esercizio

L'organo di controllo ha svolto sul bilancio le attività di vigilanza previste Norma 3.8. delle "Norme di comportamento dell'organo di controllo degli enti del Terzo settore" consistenti in un controllo sintetico complessivo volto a verificare che il bilancio sia stato correttamente redatto. Inoltre, l'organo di controllo ha verificato la rispondenza del bilancio e della relazione di missione ai fatti e alle informazioni di rilievo di cui l'organo di controllo era a conoscenza a seguito della partecipazione alle riunioni degli organi sociali, dell'esercizio dei suoi doveri di vigilanza, dei suoi compiti di monitoraggio e dei suoi poteri di ispezione e controllo.

3) Osservazioni e proposte in ordine alla approvazione del bilancio

Considerando le risultanze dell'attività da noi svolta, invitiamo il Consiglio ad approvare il bilancio d'esercizio chiuso al 31 dicembre 2022.

Cremona, 16 marzo 2023

Collegio dei Revisori/Organo di Controllo

Andrea Gamba

Sergio Margotti

Marta Fusar Bassini

Contatti

Segreteria amministrativa

Giovanna Bassanetti
Camilla Cigoli
Roberto Romagnoli



Sede

Via Palestro n. 36, Cremona



Telefono

0372 24820



Email

fondazionecomunitaria@fastpiu.it
infofondazioneprovcremona.it



Sito

www.fondazioneprovcremona.it



Codice Fiscale

93038460197

**“Io sono dell’opinione
che la mia vita appartenga
alla comunità,
e fintanto che vivo
è un mio privilegio
fare per essa tutto
quello che mi è possibile”**

GEORGE BERNARD SHAW
(Premio Nobel per la letteratura 1925)